第壹家壽科醫生

洪庭梓 女醫 李淑美

洪家歷傳專治理痔科限期包愈永遠斷根創辦十載醫愈萬人登報贈匾各界常聞雖名已久遷移再陳豆腐街門牌三十四號便是

李淑美
洪庭梓 謹白

民國十二年十月三十日 訂

中華民國十四年七月廿八號 星期二 叻報 第一頁 乙丑年六月初八日

▲本報特別啓事

一、成立年限 本報成立於前清光緒七年十月十二日迄今已十四有五年

二、宗旨 今後宗旨注重實業教育

三、總經理 陳仁岩

四、總編輯 周君南

五、編輯兼發行所 星加坡哥勞實得力十一號

六、德律風 一千一百六十四

民國十四年一月一日

第一萬二千八百十一號

叻報

有限公司

LAT PAU PRESS LTD.

Chinese Daily Newspaper.

THE LEADING CHINESE DAILY NEWSPAPER IN THE STRAITS SETTLEMENTS AND FEDERATED MALAY STATES WITH A LARGE CIRCULATION.

TUESDAY 28TH JULY 1925

Printed and Published by CHOW KUENAM, B.A. B.Ec.

ESTABLISHED 1880.

▲本報報費列左

一、每份一角
二、每個月二元
三、三個月五元
四、六個月十元
十二個月十八元

▲報費定例

外埠郵費另計英屬每加四占其餘各國每加九占

無論本埠外埠如有投函定閱請將中西文詳細住址及報郵等費一齊惠下空函訂閱恕不答覆

▲告白定例

登載全年告白費分期先收倘有中途停止照價收足先此聲明以免後論如登短期告白請先惠此佈

本報館謹啓

▷水牛嘜紅毛灰◁

水牛嘜紅毛灰乃輸入檳內之唯一紅毛灰其價格甚廉品質可確保其與英國之標準全相符合該嘜於荷屬東印度殖民地政府工部局鐵路局煤油公司等皆採用

每二星期均有新貨自蘇門答臘巴丹運至存貨極多隨時皆有出售

凡欲知價格詳情者可向下列唯一輸入商詢問一切

新嘉坡拱路四十號莫娘蘇嗎打勞有限公司謹啓

(電話三五大 電報掛號Borsumij)

一九二五年一月三號 巴二大

和和餅乾有限公司

Ho Ho Biscuit Factory, Ltd.

本公司廿七年經驗精工製造物美價廉請認餅中有HoHo及H.H.為記

民國十四年七月廿四日 四

▶勒吐精代乳粉◀
(最大特色)

世界各國醫士均稱勒吐精為哺嬰孩無上之代乳品以其性質無異母乳且能使哺嬰孩強壯易於抵抗疾病實為母者所當特別注意者也其優點有四

(一)性質無異母乳

(二)初生嬰孩即可哺之

(三)久藏不壞

(四)開水冲服

▲注意 勒吐精代乳粉係以藍罐裝成以鳥巢為商標

(勒吐精代乳粉)

(罐樣)

新嘉坡英瑞煉乳公司 列位先生鑒貴公司登於叻報之(育嬰指南)一書照下列住址惠我一本先此鳴謝即頌

財安

住址

年 月 日 姓名

TO NESTLE & ANGLO-SWISS CONDENSED MILK CO., P. O. Box No. 404 Singapore. Dated..........

Dear Sirs,— Kindly send me a Free Copy of "Lactogen" Baby Book as advertised in The Lat Pau Press and much oblige.

Yours faithfully,

Name..........

Address..........

本公司特備育嬰指南一書其中對於嬰兒養育法疾病防衛及療治法等言之甚詳如蒙將廣告中之劵剪起填寫英文之姓名住址寄來即行寄贈

星嘉坡英瑞煉乳公司啓

郵箱四百零四號

Nestle & Anglo-Swiss Condensed Milk Co.,

P. O. BOX NO. 404 SINGAPORE.

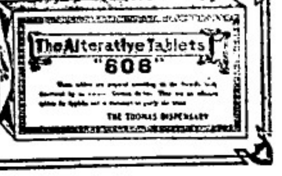

德國著名梅毒專药

内服聖药

六零六药片

此内服六零六药片药性和平功能清血化毒乃病楊梅毒下府魚口便毒骨痛外毒及内染部一切瘟毒皆可療治

(價目)每瓶大洋一元五 每打大洋十五元

南洋總代理 會豐商店

石叻 庇能 羅填

德國 康寧大药房精製

八旬老母

●患病三十年竟獲痊好

試讀下列函件、當知無論男女老幼均能長保强壯

年老者得享生壽

年壯者得能精強、可免不育之患、

幼年子女得能壯旺活潑、能成强健之人、

第威德補腎丸、乃全球著名藥品、能保能奏上述各項效驗、今將證據列後、

漢口小常家巷縣安里鑫號孫天之君來函云、家慈年已八旬、曾患背痛 骨痛 腎病等症、歷受三十年之痛苦、試服各藥、鮮見效益、至服第威德補腎丸、始見功效、服丸一月、百病消除、痛楚盡除、氣色煥發、得見康健之日矣云云、

諸君讀此信、如能案行必覺更妙、蓋此種證函、足以證明信函內所有利益、或其他病症無論如何劇烈、均可毋須失望、信服第威德補腎丸、而有終身功效、

因其能醫治腎部、背部腰腿等症、第威德補腎丸、乃醫治下列各症之第一良藥、腰痛 背痛 風濕 骨痛 腎痛 骨節筋骨疼痛 遺溺 乏力 濁精 便溺 小便刺痛 沙淋 石淋 口味惡劣 香苔厚膩 小兒尿床 以及婦科諸症、

第威德補腎丸各大藥房均有出售

價目 大瓶二元七角半 小瓶一元五角 半打 十五元 八元

切勿徒費金錢、請先試第威德補腎丸、然後購用、函索樣品須附郵票一角、作包紮寄費、則內容豐富之樣盒即當原班寄奉、

英商 第威德製藥公司

上海四川路第三十一號

中華郵政信箱九四五號

如欲試用此全球著名之第威德補腎丸樣品請向本公司函索附郵票一角作包紮寄費樣品即當原班寄奉

●有意批購者注意●

如蒙批購請向星加坡及南洋獨家經理星加坡羅免順律三十六號美隆洋行接洽可也。

時論

◎領事裁判權問題 (九)

一國內許有外國領事裁判權存在。。本是一個例外的情形。。是一種國際不平等關係。。這個特殊裁判權存在之理由。。究竟在甚麼處所。。從中世紀以至近世紀的初期。。在歐洲國家。。有領事裁判權之存在。。可歸於當時國權觀念之未分淸。。而在現代。。則國權之義極嚴。。斷無盲目消極許領事裁判權存在的道理。。從來歐洲人辯護彼等在土耳其和其他東方諸國領事裁判權之存在。。常說是因爲彼此宗教不同。。不得不把本國人民。。置於本國法權之下。。但是在我國。。并沒有像在土耳其或其他回教國家那樣仇視異教的宗教偏見。。至於不肯把異教徒放在本國法律下。。平等待遇。。然則宗教不同的理由。。明明於我國不適用。。又一說。。領事裁判權是特爲文明不同的國家設立的。。東西文明。。誠哉有大不同的處所。。但是既然因彼此不同而設領事裁判的制度。。這個制度之容許。。就應該爲相互的。。換一句話說。。就是彼此國內。。都應容許對手國家。。享有領事裁判權。。又何以只有外國在中國有領事裁判權。。中國人在外國的却仍須服從外國的法權。。況且就是文明相同的國家。。也有享有領事裁判權的。。例如日本在中國也就有領事裁判權(中日戰後訂的中日通商條約所許的)。。這又如何說得過去。。可見這些理由。。都不能成立。。說來說去。。還是一個司法制度的優劣問題。。(國力强弱。。自然也有大關係。。不過就道理上說。。外國究不能執作理由。。以要求領事裁判權。。)

本館專電

▲廿七日下午、時廿八上午八時自上海發

△盛傳北京廣州一致府對於沙面案之交涉：將實行合作：協謀解決：

△滬案交涉：仍在停頓中：使團顯有任意延宕之勢：但中國國民各種公共團體及各省軍民長官催促限期交涉之電：絡繹不絕：尤以海外華僑爲多：

△張作霖最後致段：蘇督須予奉系：以期溝通南北：保障長江：

△張作霖擬在天津設立一規模極大之工廠：消納罷工工人：現正向德國訂購機械：

△上海工商學聯合總會：可望於廿八日(今日)啟封：但歐人家用僕役公會：則啓封之期未定：

△上海罷工工人中有技術上之藝能者：多已於別地找得工作：故罷工人數：逐漸減少：

△香港歐籍商人：曾於廿七日開聯合大會：議決(一)凡復業工人：不得支付六月份之工銀(二)若中國各地及香港不能終止抵制運動：則不贊成開關稅與撤銷領事裁判權二會議(三)要求英京政府速向香港及中國南部增加軍力：保護英國人民之生命財產：

△罷工工人之復回香港：尋找工作者日衆：

△廣東各鐵路皆低減木柴之運費：以期救濟煤炭之缺乏：

本坡要聞

●最近英京下院中各種重要之質問案

一·未具利票之樹膠存貨輸出案

廿七日(昨日)英京路透專電云。。衆議院議員亞姆烈氏。。特提出議院預算案之演說中。。曾謂彼意現時樹膠供給之緊縮。。司蒂芬遜氏之計畫。。實不能負責。。若對於最近數星期中。。對於該問題詳加考察。。實即可見其情勢。。與曾此考察所得者不同。。又若欲依據現時輸出樹膠之率。。仍不免有重大之情勢發生時。。則政府對於其輸出限制之率。。是否將改變頁。。自當爲極詳盡之討論。。而英國對於此事之關係。。僅在維持樹膠業之地位。。而非在牟過巨之利益者也。。蓋因英國資本之投入樹膠業者。。已不知若干萬元。。則一方自須求維持政策之成功。。而一方則欲供給英國及全世界之樹膠需要。。能以適當之價格轉之者也云。。

廿七日英京路透專電云。。白尼氏於下院中。。曾促閣員之注意云。。馬來聯邦政府。。曾允許未具利票樹膠五千噸。。無須繳納輸出稅四角二占後。。即可輸出。。此等允許輸出之額。。係其全部。。抑係一部。。白尼氏并提議云。。將來凡關此類事務之進行。。英國政府爲謀樹膠種植家與樹膠消費家之利益起見。。應於事前發表一種公佈。。以防投機之作用也云云。。

理藩院副院長阿母士卑奮爾氏答覆云。。馬來聯邦高等行政委員長。。關於此事。。曾有報告云。。因得立法方面之贊助。。彼乃允許未具利票之樹膠六千噸輸出。。其中有樹膠販賣商。。於施行限制計畫以前所儲之存貨云云。。據悉此類樹膠商。。若能證明上述規定之輸出稅率。。則將輸出全部或一部。。聽其自擇。。至關於白尼氏之提議。。則允將轉達理藩院於馬來聯邦高等行政委員長。。俾得注意也云。。

阿姆士卑奮爾氏。。又于答覆保守黨大佐之質問中。。曾謂得有報告。。謂現時英國全國之多數工業。。皆已感受原料缺乏之痛苦。。現時樹膠價格之騰漲。。既出企業家意料之外。。復由一部份人爲之所致。。政府當局。。對于此問題。。現正嚴加討論也云云。。

二·香港鞭刑條例案

廿七日英京路透專電云。。理藩院副院長於下院中答覆某議員氏之質問中。。曾謂香港并未通過一種鞭笞罷工工人之條例。。據悉按照一種最近條例之規定。。其允許鞭笞之施行。。僅爲處罰參與暴動風潮及其他重要刑事等之罪犯而設。。第不知此等條例。。是固定性質。。抑係暫時性質。。將來英京當局。。接到此種條例時。。自當詳爲討論。。但恐其不能于下院閉會以前收到。。因計此項條例抵英之時。。須在八月第二星期之末也。。

又於答覆勞動黨議員莫利氏質問中。。理藩院副院長。。曾謂關於此事。。經得有香港總督之報告。。謂并無一人。。受此鞭刑。。因其目的。。僅在防止暴動之發生。。而非欲加以此等之處罰也云云。。

三·調查中國領事裁判權之問題案

廿七日英京路透專電云。。外長張伯倫氏於下院中答覆特烈威廉氏之質問時。。曾謂關于選任一委員會考察中國領事裁判權問題之提議。。英美政府及其他各

一九二五年二月九號

○振東學校鳴謝

敝校此次演劇籌欵蒙愛同校友會通俗白話劇團同學校惠新學校端蒙學校精武體育會三餘校友會行餘勵志學社瀟音賽桃源共助之力又蒙各界熱心家竭力贊襄不勝銘感第因是晚所編服務職員太少招待卿有不週之處統祈原諒特此鳴謝

振東學校演劇籌欵會啓 冊

一九二五年七月廿八日

請吃 味精

增壽命 享口福

民國十四年正十月八日

總代理 中南貿易公司

星嘉坡

奇卜式之保險箱

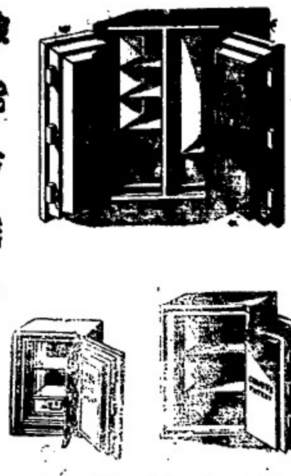

立於一八一八年馳譽全球
英皇與英倫銀行皆購用之
其所出大小各櫃皆用極堅厚之鋼板製成能禦火險能防賊竊且櫃內備有抽格間隔等儲藏物品尤稱便利

唯一代理人沙露轄典目拉父子有限公司
一九二五年七月廿七日

SOLE AGENTS
HUTENBACH LAZARUS & SONS LTD.
SINGAPORE.

美人重要要素之一在皮膚之強健

欲有強健之皮膚在每日應用此種肥皂
因其係由一種極精鍊花卉植物性油質所製成洗後即覺爽利舒適實沐浴用品中之最上者

各大商店皆有出售

一九二五年七月廿七日 唯一代理人轄登堡拉沙露父子有限公司啓

SOLE AGENTS
HUTTENBACH LAZARUS & SONS LTD.
Singapore, Penang, Ipoh and Kuala Lumpur.

若將日光標香皂之紙盒啓開時必發一種清香
凡用此以洗滌衣物時其出水後必帶一種新美之色味曬於空際
倘有一種微香散出而非似彼鹼質過濃且不純潔之番梘即在曬乾或焙乾以後倘帶肥皂之濁氣者也

日光標番梘絕對的純潔之品質可於其氣味驗之其發泡速而且濃可知其絕未含有其他化學之物質
三十餘年來日光標肥皂之製造其監督之嚴未嘗稍懈故其品質亦從未稍有變更且無論至何地所見之日光皂無不具有同一之品質日光港或其他海外日光廠所造之肥皂所以能享世界最大之盛名者實以此故
每條日光梘可以一千磅擔保其品質之純潔

轄頓目治拿沙路士父子有限公司

SOLE AGENTS
HUTTENBACH LAZARUS & SONS LTD.
(Incorporated in the Straits Settlements.)
SINGAPORE PENANG KUALA LUMPUR, AND IPOH

祖國要聞

●上海南京路發生慘劇後之各方要訊（三十三）

（甲）關于滬案之北京要訊

▲執政府之閣議　二十四日下午一時半。。執政府之特別閣議。。其情形大略如左。。（一）蔡廷幹會宗鑑出席報告。。（甲）。查勘所得之申案眞相。。乙。交涉經過情形。。丙。各界對政府之希望。。蔡報告畢。。即開議修改不平等條約及申案移京交涉兩問題之結果。。決照外部與蔡廷幹協商之結果。。一面對使團提議修改不平等條約。。一面將前此在申提出之十三條。。略加修正。。重行提出。。并將外交部所擬之照會原文。。略加修正。。即着外交部即行發送。。

▲政府通告使團。。政府今天通告使團。。粵事正在詳細調查。。政府同時要粵當局取消獨立行爲。。并令伍朝樞即來京以便粵事易於解決。。

▲新聞界招待日記者　二十八日新聞界申案後援會在公園招待日記者十八人。。畢廣眞致詞。。希望彼此以公正態度。。宣傳申滬案慘劇眞相。。并望日本政府變更以前壓迫態度。。日記者布施演說。。申案眞相明白後。。留待政府規正。。惟修改不平等條約。。爲中國先務明內治。。又濱野演說。。日本取消不平等條約歷史。。希中國實徹主張。。

▲駐法陳公使對申案條陳三辦法　駐法公使陳籙通電府部各省督長。。謂申案發生。。各省民氣激昂。。向所未有。。英報雖祇爲排外。。然歐美一班輿論。。多認爲愛國舉動。。可見列強對於吾國事。。漸有覺悟。。但遷延過久。。恐生枝節。。茲擬辦法三端。。備資採擇。

（一）各省軍民長官化除畛域。。聯合一氣。。對內擔任保護外人。。表示一致行動。。爲輿論之後盾。。

（二）切商各友邦政府。。出任調停。。并請其友誼幫助。。修訂一切不平等條約。。爲根本解決。。

（三）羣衆運動。。務必納入正軌。。對外尤須鎭愼。。免蹈排外嫌疑。。

（乙）牛滋園之宴會與交涉之趨勢

十五號遠東通信社云。。昨日（十四）下午二時許。。本埠各官廳假牛滋園設宴歡迎張軍長龜省長蔡會辦特派員。。滋園警察廳於上午即加派崗警。。會同兵士在該處戒嚴戒備。。牛滋園門外高懸國旗。。有軍樂隊奏樂歡迎。。到者許交涉使。。常警廳長朱監督。。張道尹。李知事。。蔡統領。。及市政會辦虞洽卿。。李平書。。省教育會袁觀瀾。。縣商會姚紫若。。會審公廨關炯。。之暨滬保案司令干彬彥。縣議會李右之等凡百數十人。。鄭省長於下午一時餘。。偕同警備司令冷禦秋坐汽車到會。。即由虞洽卿李平書沈信卿等陪同。。入室休息。。許交涉員當將交涉情形向鄭省長面稟。。後張軍長派員轉知。。因事不能蒞會。。派蓋超千爲代表。。遂於下午式時餘相將入席。。宋發。。蔡會辦特派員亦乘車到會。。蔡督辦居中。。鄭省長坐在右首。。曾大長坐在左首席間。。各人曾談交涉案之應取方針及步驟。。惟各大員并無正式表示。。故無甚可紀。。實罷奏樂。。後由常警廳長等陪同鄭省長赴園中一遊。。并攝影以留紀念。。事畢。。遠東社記者即與蔡督辦及許交涉使談話。。即以關於交涉案之消息。。許交涉員宣云十三條條件。。已于前日早送至領袖領事署。。領事團接到條件後。。本擬星期一（今日）開一會議。。討論辦法。。惟昨日交涉形勢又一變。。因北京使團方面。。已電令至六國調查委員會令在滬相機辦理。。俾得早日解決。。使風潮不再擴大。。大國委員昨亦電京。。請示究竟。。辦理交涉案之權限如何。。得復再定辦法。。上海領事團聞訊後。。據將該案移歸大國委員接受。。星期一之會議。。擬將再討論該事。。蔡督辦公亦有電呈政府。。請示是否就近在滬與六國委員交涉。。尙未得回電。。大約此事將來六國委員必與政府特派員在滬開對等會議。。惟有無變化。。尙不可必。。鄙人昨日上午。。曾赴各國領事署先作一度之接洽。。俾各領事得明瞭交涉案眞相。。各領事均尙能主持正義。。惟近日九江及漢口又發生事端。。甚屬不幸。。鄙意目今第一希望國人冷靜。。靜待解決。。切勿自越軌行動。。俾外人得所藉口云云。。下午三時餘。。散席。。

（丙）廣州嶺大學生對滬案之表示

全國學生會總商會工會教育會學校各報館各團體及同胞公鑒。。此次滬租界慘殺學生工人。。敝校同人聞之。。至爲悲憤。。當即敝校全體學生華人教職員暨工界同人聯合。。一致協力援助。。並通電全國願爲後盾公鑒。。此次滬租界慘殺學生。。敝校同人聞之下。。不勝憤慨。。會由廣東學生聯會及學生各團體通電聲援。。諒邀公鑒。。五日全體學生華人教職員暨工界同人開會。。衆以外人妄殺同胞。。蔑辱我國。。並商謀對付方法。。查外國租界主權原屬我國。。載在約章。。可以覆案。。是外人在租界行使政權。。應有相當之限制。。詎外人不尊重我國主權。。在租界內濫用的權。。我寃格外姑容。。可謂仁厚備至。。今上海學生在租界演說巡行。。本無不合之處。。乃外捕竟槍殺無武器之學生多人。。揆諸各國法律。。皆無此例。。况在我國自主權之土地行之。。尤爲法律公理所不容。。吾同胞於憂憤及哀痛之餘。。應全國一致聯合抵抗外力之壓迫。。組織國民外交委員會。。以合力辦理此案。。至要求條件。。各界諸公應有提出。。同人等一致爲諸公之後盾。。誓與民國同生死。。臨電神馳。。不盡欲言。。廣州嶺南大學全體學生華人教職員暨工界同人叩等語。。敝校同人以此禍變。。關係全國爲重大。。千鈞一髮。。措置偶有疏遺。。必貽噬臍莫及之悔。。進行如含輕舉。。殆生飲恨靡窮之悲。。諸君高瞻遠矚。。卓識宏才。。請從根本做去。。方可徹始徹終。。外人在租界濫行政權。。侵奪我國。。已非一日。。此次科見。。尤爲無理。。誠得外交當局根據租界。。主權條文。。折衝尊俎。。嚴重交涉。。將見正誼之下。。強權無所伸張。。此爲愼重告者一。。國歷受外侮。。創巨痛深。。外強殘殺同胞。。屢見不鮮。。苟在武力相當之國家。。未有不同仇敵愾。。越而斷諸兵戎者。。無如年來內爭迭起。。鐵鍵存疑。。國家萎弱之情。。昭宣中外。。武裝行動。。非特不足止強暴之侵凌。。尤恐引起當前紛料。。消極抵抗。。殊爲目前不得已之辦法。。苟能全國合力。。萬衆一心。。持之以堅良。。繼之以久遠。。將見蜂蠆雖毒。。終制於蟻蟻也。。此爲奉告者二。。吾國政府外交素習委順。。外強洞見癥結。。投以機謀。。遂墮彀中。。無由升拔。。以彼例此。。萬方同慨。。此次交涉。。非合全羣之公意。。作國民外交之進行。。則千鈞壓卵。。何以求全。。正宜乘時組織國民交委員會。。集同胞之民氣。。作久遠之圖維。。則強權縱必有所退抑。。而勉諸公所提出之要求也。。如或不然。。即虎頭蛇尾之誚。。又將加我。。再三哀竭。。氣竭力消。。貽誤事機。。任人宰割。。國陷於萬劫不復之境。。此爲奉告者三。。瀝陳數端。。敬希採納。。臨書嗚咽。。不盡所言。。專此敬候公安。。廣州嶺南大學全體學生華人教職員暨工人叩。。

（丁）日人對上海案之懺悔

經濟通信社於本月十日曾著社論批評內外棉廠罷業問題。。與南京路事件。。略謂我等對前者祇爲問題由日人自行解決之問題。。後者則完全爲某國勢力下工部局之問題。。觀今日之情況。。中日存亡與共之義。。已爲十分彰明之時。。乃一部分頑固迷惑之日本人。。一昧以感情用事。。逆使中國之排日運動。。愈演愈烈。。此固對於中國與外國交涉之事。。亦起混淆之觀念。。此則吾之所引爲遺憾者也。。手無武器之中國人。。偶有憤激之表示。。即以嚴重暴徒之法處理之。。且對於全體中國人。。亦加以悲觀的之攻擊。。由國家之方策言。。及世界大類幸福之新機運言。。全體日本人。。與全體中國人。。應互相圓滿提携。。人類之開放。。與新文明之確立。。二者前途障礙。。必須打破。。吾日本人不應不負其責任。。今日者。。吾人殊覺無用躊躇。。對於南京路事件。。必須立於嚴正批評者之地位。。夫上海日僑大會之開會。。祇爭時日。。故日本會議於中日與共存亡問題。。務須加以切實之考量。。然而一部份頑固迷惑日本人之論調。。皆尙有不迎合之者

○鳴謝廣告

石叻馬交街同勝兄弟同人將所存餘欵共銀二百一十二元三角一概捐助本院經費

均泰和潘洛泉先生樂助本醫院經費銀一百大元正

香港儉德利實號樂助本院乙丑年經費銀壹佰大元正

吳康泰先生經手募捐

大利豆鳴家船聯誠初先生甲字第三號甲子年捐册助來銀七十九元正

南生輪船林鈞銓先生甲字第七號甲子年捐册助來銀七十一元正

德利盛鳴家船頭香國先生甲字第十號甲子年捐册助來銀三十大元正

大豐鳴家船韓達生先生甲字第九號甲子年捐册助來銀一十大元正

廣吉昌寶號惠贈本院議事堂正兒（木旁）木黑漆底漢金字匾額一方

謹此表揚　以鳴謝悃

民國十四年乙丑六月初八日廣惠肇方便留醫院謹啓　（丑）

○亨，好險阿？到底不險。

啓者敝號不幸於五月十四日晚一時失愼被焚所有貨物損失極鉅幸曾在聯泰保險公司購有保險事後一經投保即蒙該公司派員驗明所有損失立予賠償清楚洵稱安健敝號感領之餘用特登報鳴謝并以表揚

小坡惹蘭北干街十四十五號

民國十四年六月廿日　均隆沙籐號謹啓

▲承頂聲明

啓者本坡小坡二馬路門牌二百五十五號利興號加那牛意原係鄭文彩自創今因鄭文彩志欲別圖將該店底傢私器物等一概頂與李建德承受改號爲和成號繼續經營保鄭文彩和興號從前有欠街市諸商號未往賬項以及被作担保等情未清者由登報日起限一星期內前來與鄭文彩理會清楚如逾期不到乃係自誤與承頂人和成號李建德無涉恐未週知特登報端此佈

民國十四年七月廿一日　出承頂人鄭文彩　和成號李建德仝啓

RED HEART BRANDY No: 1.

紅心牌萬蘭池酒

萬蘭池酒可於下列商店買之

五代天宮 新榮成

勿基 振源號

大坡大馬路 振源興號

山仔頂 泰泉成號

水仙門 新永泰號

大坡大馬路 福安號

二馬路 乾元號

正庄法國萬蘭池酒務須購紅心牌萬蘭池酒因其係市上所售各種萬蘭池之最上者一次嘗之便永爲伴侶矣

一九二五年六月廿四號

（米）

（七州府及暹羅惟一代理人西菴公司謹啓）

SOLE AGENTS S.S., F. M. S. & SIAM.

SYME & CO.

SINGAPOR,E

Robinson's PATENT BARLEY

△魯濱遜氏專賣麥顧皮廣告

如嬰孩於嘗用母乳之後不能如期長育或爲母者之乳不足喂食嬰孩時牛乳或罐頭牛乳當然用作母乳之替代品但若再加以魯濱遜氏品之麥皮水之依法泡備者其品質則較近於人乳

此麥皮水乃一清涼而無興奮性之飲品最宜熱帶之用

魯濱遜氏專賣之麥皮水乃一種清凉之飲品比之平時廚用之苡米水其功力有八倍之多謂余不信請一試用便信吾言之不謬

石叻呇鴨廣全代售

Agents BARKER & KENGCHUAN
10 D'lmeida Steet,
Singapore.

（算命）

某甲向着他的舅父說（舅父你很會算命且同我算一算）他的舅父說（可以我算你一生豐衣足食多福多壽財寶來歸無無憂慮夫妻愛情甜密朋友盡是上等人物是一個上等幸福的命）某甲笑着說（舅父你是不是看我拿着虎標八卦丹才這樣說）舅父說（不錯不錯）某甲說（那麼不要算了不要算了）

總發行新加坡虎標永安堂大藥房主人謹識

民國十四年二月十四日

濟弱扶傾

夫愛羣之道莫不以保種爲先然而欲壯身體謀幸福者首重保乎腎之良劑也腎主人生命繫焉種族興亡強弱繫焉故腎氣本足則精神定然壯心思靈敏肌體增長如腎氣不足則形容因之而枯瘦面目青黃頭暈眼花腰骨疼痛心神忘亂精力困倦耳聾耳鳴夜夢遺洩等症請服威廉醫生之保精益腎丸於兩星期內定必百病消除精神爲強心思爲之靈敏魄力大加精良其藥之力足以濟弱扶傾之故也

每打十二元

每瓶一元二角

南洋總代理石叻庇能坝羅會豐商店

專載

○電請收回黑龍江左岸失地

黑龍江左岸六十四村地方。原屬我國領土。久被俄國侵佔。現值中俄會議將開。懸案均將解決。張作霖昨爲此事致電段執政。請卽飭王正廷力爭。原電如左。(上畧)六十四村爲我國領土。爲黑省藩籬。俄人竊據。貽害無窮。且爲公理所不許。伏乞鈞座毅然主持。即飭王督辦援理力爭。收回領土。保全國權。謹電馳陳。尙祈鑒納。張作霖叩歌。又黑龍江國民對俄外交討論會。日前爲此事亦有電分致執政府。中俄督辦公署。暨外交部。電文錄於左。竊查在昔俄國恃其強威。鯨吞蠶食我之東北邊。論爲於彼者。固不可以道理計。迨咸豐八年中俄愛琿條約成。黑龍江左地屬於我者。僅精奇里河以南廣袤二百方里之六十四屯地。即該條約第一欵所載住精奇里河以南之滿洲人民。仍得永久在原地居住。歸中國官吏保護是也。咸豐十年北京續約。復由黑龍江左岸遇有中國人之住處。及中國人所佔漁獵之地。俄國均不得佔。仍准中國人照常漁獵。從立界牌。以後永無更改。並不得侵佔附近各處之地等語。嗣以華俄居民。墾田交錯。互起爭端。於光緒十三年。經清政府派員李金鏞與俄人交涉勘畫界址。劃據爲憑。縱約二百餘里。橫則七八十里不等。計村屯六十有四。居民三萬餘口。耕墾相安者五十餘年。庚子拳匪之役。俄軍驅殺人民。佔據其地。當時慘狀。言之心悸。迨夫和約既定。彼乃始而延不撤兵。繼復藉以移民。終則背約滅理。據爲已有。拒不交還。是尤我人所痛心者也。按光緒二十八年俄國滿洲里撤兵條約。內載俄國允將東三省各地交還中國治理。一如未佔據之先等語。黑龍江左岸六十四屯。在庚子以前。固明爲吾國所轄治也。地屬中土。民皆華籍。歷年未遠。遺址猶存。按諸約章。衡以公理。早應還我領土。復我民業。近年黑省人士。迭有建議。祇以俄國內亂。無從交涉。懸宕至今。尙未解決。現值中俄邦交恢復。懸案均將解決。此案關係領土非常重要。並於中俄會議之際。速請中央首先交涉。務使將俄從前侵佔土地。即日歸還。以保國權。而維領土等語。務請主持力爭。以保全領土。而挽主權。黑龍江國民對俄討論會叩儉。

●敬告知交

啓者蔡克諧君之令尊錫翁老伯於陽歷七月廿五日壽終享年七十有一歲生平廉正誠懇好爲人排難解紛而尤愛護彰德學校凡新監光之人皆推爲長者生時囑子女爲之治喪務從簡實勿用繁華其子女遵囑懇辭奠儀今定八月二號（禮拜日）出殯葬於雙口崙諸親友屆時請前往執紼共表哀忱是荷此佈

民國十四年七月二十八日

蔡儀驊 多禧 多華 新義　連桃 英茂 盧建章 洪添財 仝上

每見皮膚小疾因搔抓不已常成蔓延潰爛之症者於其病初起時即敷以(散補)則比覺清涼舒適癢痛即止因(散補)係由植物品質製成毫無動物之油類攙雜其間能殺虫去毒淸腐生肉無論皮膚潰爛一敷即愈

一九二五年七月廿八日

散補 Zam-Buk

(散補)係用盒裝中西藥行皆有出售價分七角半與一元五角兩種　代理人新嘉坡恐美之佛英國大藥房

▲瓦爾奇標之葡萄汁

諸君曾領過瓦爾奇標之甜酒否如未飲過請即試之用以款客尤必可覺欣賞其製法如下瓦爾奇標之葡萄汁一磅調以清水一加倫之四分之一沙糖一杯再加檸檬二枚橙橘一枚之汁即可得一種極甘美清香之飲料而極宜於溽暑日夜之飲用

▲美國紐約瓦爾奇葡萄汁公司製造

Welch's
Grape Juice

星來代理店
麥春與斐卜公司
(新嘉坡絲絲街四號)
民國十四年七月廿八日

▲波羅嘜之火腿

此種最上等之火腿
由澳洲製造價廉物美
存貨極多各雜貨店皆有出售

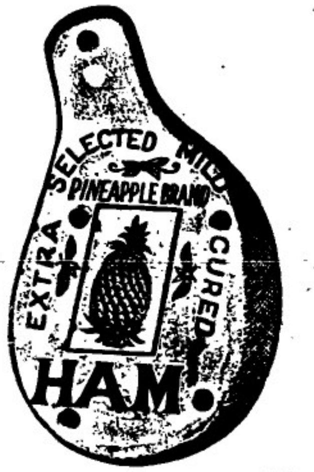

星洲唯一代理人
冰藏有限公司
英一千九百廿三年五月廿四日

SOLE AGENTS,
SINGAPORE COLD STORAGE CO., LTD.
SINGAPORE.

SOLE AGENTS,
SINGAPORE COLD STORAGE CO., LTD.
SINGAPORE.

嬰孩需以相當之食品飼之乃屬要事倘食獲乃得以保其生命爲嬰孩發長之食品祗爲其強健母親之乳如無母親哺乳或母乳不足不滿意時則須用唯一之代乳粉葛勒蘇爲之替代此粉能令嬰孩之肉胚實骨架強大身體健康

葛勒蘇全之滋養品加以些少熱沸水可成爲食品不用再購其他物品也

葛勒蘇乃可嘗嬰孩之製造品

Glaxo

"Builds Bonnie Babies"

牛車水二馬路

(中華電影戲院新畫廣告)

由七月廿八日拜二晚開演

▲頭場七點半

一・打申遇險記長畫第一・二・三・四卷共九大幕

此劇非常驚駭內有猛虎獅子等等野獸無奇不有純由晝不見天日之大叢林攝影而得兩拐演打申者又力大弃當徒手殺一獅子誠佳劇也

休息十五分

▲二場九點十五分

(一)時事新聞　一幕

(二)(三)鷹爪記第九第十段　四幕

鷹爪記長畫共十五段分三十大幕每星期續演四幕本戲此劇內容比前數劇更佳偵探之機警賊人之毒謀種種之巧妙眞名著也已觀過前數幕者不可不續觀也

(四)笑劇　一幕

(五)一百萬元之犧牲　五幕

名星喬彼羅連主任

(附家章程照舊)

民國十四年六月六日　啓

Gaiety Picture Palace

牙池

▲頭場七點十五分

嗬利簮夫惡　十幕

▲二場九點二十分

老鼠與茅人

西班牙之奇案　七幕

基買寶石　二幕

笑劇

七月三十一號開演(山谷之人)各界幸一注意

SURINA THEATRE

蘇靈那

▲頭場七點半

江中失人　七幕

▲二場九點半

豬太人之一月　十幕

本星期六禮拜日日戲(豬太人之一月)入場券費相同童子半價

本星期日日戲一律收半價各界士女幸請早臨

本報特別啓事

啓者本報派報工人間有偏派致令閱報諸君以不得卽日之報紙爲憾者茲特鄭重聲明倘閱報諸君未得接閱卽日本報者可卽用電話通知或于翌早以函報告本報經理部當卽補派以免遺漏此佈希注意

民國十四年六月一日　本報經理部謹啓

好兄弟

十本

歐洲滑稽名劇

六本

七月廿五日(拜六)晚起

由七點半至十一點半

作一集

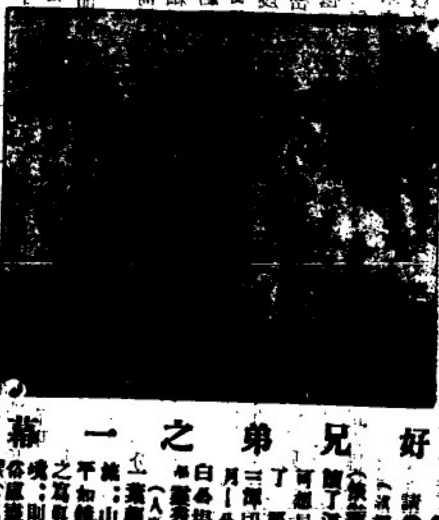

(好兄弟之一幕)

倫理問題　戀愛問題　倫理與戀愛發生了衝突　當如何解決　請看(好兄弟)　(欲把西湖比西子淡粧濃抹總相宜)　看了這山何時就可想見西湖的美麗了　雷峯夕照　三潭印月　平湖秋月　南屏晚鐘　蘇堤　白堤　秀的山川　(人生行樂耳)　一葉輕舟　春與中流　山容水態　水平如鏡　此非西湖之寫真嗎　置身其境　則神思飄逸　俗慮盡除　觀(好兄弟)影片　卽如置身西湖的山光水色中

券資依舊

曼舞羅戲院主人啓

新加坡 東方影片公司

辦事處東陵路二十六號八

Eastern Film Company.,
26-8 Orchard Road
Singapore.

請看下列諸名片

最近運到

悔不當初　哀情傑作　共九幕

棄婦　共十一本　(主角王漢倫女士)

情海風波　共十本　(主角張慧冲先生 徐素娥女士)

覺悟　共十本　(主角曹劍輝女士)

不日將到

摘星之女　王漢倫女士主演

本公司爲提倡祖國藝術起見特派專員駐滬選辦上海各著名影片公司最新出品多有南洋羣島專演權凡我同志僑胞如要租演者請到本辦事處接洽

民國十四年六月三八號日

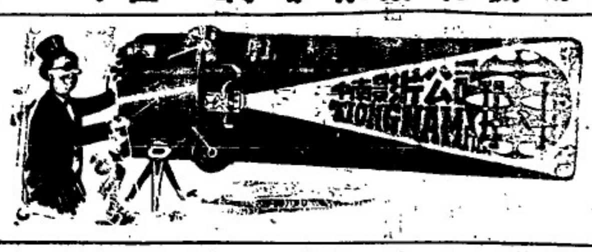

最近運到中國新片

孝女復仇　俠情名片　十本

前情　滑稽影片　八本

還有下列諸著名影片

採茶女　社會影片　九本

苦學生　教育影片　十本

新南京　軍事影片　六本

黑大盜　滑稽影片　三本

情絲雙音記　倫理影片　十本

本公司所到各影片多有南洋專演權各埠欲租者早賜接洽

發行所　新加坡　源順街二百四十號中南影片公司

泗水　監光脊街四號中南影片公司

民國十四年三月廿八日　中南影片公司啓

Office Address:
240, TELOK AYER STREET, SINGAPORE
AND
KAMPONG BAROE, SOERABAY

大中影片公司

要知遺產制度的不良……

要知貪財迷色的果報……

要知奮事謀生的痛苦……

要知社會現象的惡劣……

不可不看上海明星公司最近出版

小朋友的佳片

歷來影片檢驗每多被剪致觀衆有未窺全豹之憾是片檢訖不加剪裁所有劇中要點均完全無缺可謂獨得之幸現定不日在曼舞羅開演歡迎祖國影片者盍觀乎來

民國十四年六月十五日　中街三十三號大中影片公司謹啓

本期編輯主任　紀玉衡

第九期第一版　十四年七月廿八日

每逢星期二星期四　出版一次

南洋工商補習學校出版物

目錄

主張　勸華僑書記員倡辦一種新事業　康鏡波
研究　英國何以採用自由貿易政策　柯子平
　　　儲蓄銀行淺說(一)　康鏡波
調查　陳嘉庚公司樹膠製造廠參觀記　林穆慕

主張

●勸華僑書記員倡辦一種新事業 (康鏡波)

世界商業之進步。已隨文化而日進。如保險銀行運輸會計等新事業。在今日之經濟社會。確已各佔一重要位置。如缺其一。實成爲不完全之經濟社會矣。我國商人對于保險銀行運輸等事業。現在多已知其重要。故十數年來。對于此三種事業覺有蓬蓬勃勃烈烈發展之勢。比較昔日之視此等事業。爲洋商專業者。可謂多矣。惟對于會計一項。則仍然墨守舊法。已不知改良。復不思創設。誠憾事也。有於一九一九年時得有數十萬。一九二〇年宣告破產者。彼等祇知爲貨價吃虧。或被人倒欠。而會計不良之原因亦其中之一。則毫不知也。夫若能採用新式會計制度。則對於資產負債與損益之數額。當時常較有正確之把握。對于準備折舊與積金等計劃。當較有實在之預防。若一旦商情驟變。則兩判之功效不無少補。至若夫有完善之會計。對于投資者之可以放心。合作規模之可以坐俾。稍具商業常識者。當盡人而知。余故于前期曾有勸我僑工商界當採用新式簿記之芻言。而于簿記與會計之關係。亦曾略談之。夫以我華人保守性之富而強。則舊式簿記資格之高且老。大家祇好嘗作姑妄言之姑妄聽之而已。原一種新事業之推行。必不若是輕易。要有先行者以爲提倡方克有濟。故校中同學早思組織一新式會計事務所。專爲我華人商店經理會計事務。如(登記)(組織)(結册)(査帳)以及(收盤清算)(折舊清算)等業務。以冀此種制度之能日漸發達。庶于吾僑工商界盡些微貢獻。奈以現在校中之功課與各人之本有事務。恐實現之期。當較延遲。故特將此種旨趣。先行發表。竊思我僑商場之書記員中不少明達之士。或能聯合同志。爲此新事業先余等而實現者。當深表同情之至也。如有待于商權之事。亦甚願竭誠効勞。我僑書記員乎。曷興乎來。

研究

●英國何以採用自由貿易政策　柯子平

工商業爲國家經濟之要素。晚近各國以努力於經濟競爭。故于斯二者莫不積極從事發展。而其操國際上貿易之相當地位。于是有保護貿易政策與自由貿易政策之發生。保護貿易政策爲何。即本國對于外來之物品。課以關稅。而本國之生產者。則課以補助及獎勵。而自由貿易政策則反是。對于進出口貨物。任其自由競爭。不以稅則制限之也。前者非本文所欲論。姑置之。後者則純粹採用者。世界中惟英國一國而已。至英之所以舍保護而取自由者。亦自有故。蓋英國初亦採用保護貿易政策。自十八世紀末葉。經濟學泰斗亞丹斯密氏之原富一書出世。極力主張工商不干涉主義。英人思想爲之大變。加以瓦特氏發明蒸氣後所激起之工業革命所影響。以及一七八九年法國之革命。與合衆國之注意于航海。均無暇顧及經營製造工商業。而英國生產力遂膨形膨漲。執世界工商業之霸權。爲欲促進國外原料之自由輸入。以增加製做數量。而減輕物品價格。議經國會討論。乃得實行。不但國內如此。國外殖民地亦採同一政策。並因殖民地未有規模宏大之工廠及大宗土產之出產。欲利用外來之物品。以乘機其商業乎。

本校日學部學生朝操攝影

●儲蓄銀行淺說 (一) (康鏡波)

儲蓄銀行者。專爲中產以下之人民保管零資而利殖之。以普及爲形式。以慈善爲精神之機關。其與普通銀行不同之要點甚多。試舉其大概如左。

(一)款額之不同　普通銀行第一次存入之最低限度。常在百元以上。儲蓄銀行則十元以下亦可存儲。其後每次存支之限度。如照本坡商業銀行之規定。至少當在十元以上。儲蓄銀行則極瑣碎之額。亦甚爲歡納。不憚其煩。

(二)利率之不同　普通銀行對於利息之付給。不重優厚。儲蓄銀行則不然。蓋若不給予較高之利息。恐不足以資鼓勵之資。是故儲蓄銀行對于存款之最高額。常有限制(大概在三四千元)。所以防富人之攬取利息也。

(三)保管之不同　普通銀行之存款多爲商賈與營實業之資金。儲蓄銀行之存款。皆爲細民節衣縮食之資金。故遇意外。則前者之受虧似可較輕。若後者其損若非可言喻矣。故儲蓄銀行對於資金之保管。比諸普通銀行當加以幾倍之審慎。法律之限制。亦較普通銀行更爲嚴密。

(四)運用之不同　普通銀行資金之流動極速。故運用之法務須活潑。而以短期者爲宜。儲蓄銀行則存戶一經儲入之後。非遇要需必不支出。故資金之流動極滯。可以放心運用於較長期而妥確之途。以博較優之利益。

我人對於以上所舉之第一第二第三等條。當可證明儲蓄銀行原無厚利之可圖。確係擁有慈善之美觀者矣。然何以有人集股作公司組織者。或普通銀行亦有兼辦者。則因其幸有所得。係之好處耳。

調查

●陳嘉庚公司樹膠製造廠參觀記 (一) (林穆慕)

余聞陳嘉庚公司樹膠製造廠之名久矣。因未得其便。未往參觀。甚以爲憾。適日前吾校得張楚鳴先生之介紹。林校長率同商業補習科學生等及教員十人於六月廿一日前往參觀。余幸得參與。甚以爲喜。是日適爲星期。車至老實禮律(North Bridge Rd.)。車。步行至三吧哇律。(Sumbawa Rd.)與機相將下廠在焉。彼是持吾校名片命余往辦事處請問。陳嘉庚主適在焉。吾等甫來。廠主即欣然親自導吾等各部參觀。并許爲說明其製造之手續。吾等深感廠主之美意。儲吾等以一小時之觀覽。獲得樹膠製造之具體常識。用特寫是篇。以誌不忘。惟工廠規模偉大。若逐一記載。非成一冊不可。茲爲節省篇幅起見。將其概況。約分爲五節。記述如下。倘有不對不實的地方。還望廠主與閱者原諒。

(一)內容及組織　廠本爲樹膠洗濯廠。至民國八年。始改爲樹膠製造廠。資本約百四十萬元。總理爲陳嘉庚先生。經理爲王清元先生。廠地面積約佔二萬餘方尺。若合前面尚在建築之新廠地計之。約兩萬餘方尺。其內容甚複什。大約係分爲翻模部。製鞋部。製帽部。製球部。雨衣部。水管部。人力車輪部。自動車輪部。汽車輪部。衛生部。玩具部。試驗部等。每部置主任一人。管理全部事務。

(二)工人及工作　全廠工人共約一千四百餘人。內有男工八百餘人。女工四百餘人。兒童一百餘人。以國人爲多。華人次之。外省人最少。男工初入者則靡鞋底。及工手精熟。乃使司理機器及剪乳做模型等工作。女工大都司塗粉及其他輕便之工作。兒童則專做玩具及製鞋釘鞋帶等細小工作。各部管理倘稱得法。工資支配法。係就件給資。每日約一千四百餘元。工作時間。各部有各部支配法。大都以上午七時至十一時。下午十二時至五時爲多。每日成品約可出樹膠鞋六千餘雙。其他各種樹膠品一千餘件。

△注意！
△行樂及時
△星洲唯一之遊樂場
△石叻無二的消遣地
▲即晚秩序▼
（一）怡禮影戲
每逢星期五換圖
（二）馬來配景新劇

歡樂園
唯一遊樂場

（三）京劇
（四）潮劇
（五）表演無線電話

▲注意。本園現已安設一猛烈之無線電話機以供各界參觀并於每星期三星期四晚上表演傳達各種音樂諸君欲新眼界勿失良機

△大門入場券費照常

歡樂場有限公司啓

R-2

◉匯票行情一覽表

匯香港銀行掛牌	百元貼銀行	一元
銀行兌現銀票	一百元貼銀行	九角八七五
匯汕頭兌現銀票	一百元貼銀行	十元
匯廈門銀行掛牌	一百元貼銀行	一元五
銀行兌現銀票	一百元貼銀行	一元二五
匯福州銀行兌現銀票	一百元貼銀行	一元五
銀行兌現銀票	一百元貼銀行	一元二五
匯安南銀行掛牌	一百元貼銀行	一元五
銀行兌現銀票	一百元貼銀行	一元二五
銀行買現銀票	一百元貼銀行	一元
匯上海銀行掛牌	一百元	七十三兩二五
銀行兌現銀票	一百元	七十三兩
銀行買現銀票	一百元	七十二兩七五
匯呂宋銀行掛牌	一百元	一百一十三元五
期票三十天兌	一百元	一百一十五元五
匯暹羅銀行掛牌	一百銖	七十九元二五
暹羅銀紙兌出	一百銖	八十一元二五
匯仰光銀行掛牌	二百元	一百五十四羅七五
期票三十天兌	一百元	一百五十六羅七五
匯馬[illegible]銀行掛牌	一百元	一百五十四羅七五
期票三十天兌	一百元	一百五十六羅七五
匯高[illegible]銀行掛牌	一百元	一百五十四羅七五
期票三十天兌	一百元	一百五十六羅
匯紐約銀行掛牌	一百元	五十六元八七五
期票三十天兌	一百元	五十八元八七五
匯[illegible]銀行掛牌	每元	二司令四便一三二
匯[illegible]銀行掛牌	一百元	一百四十四盾七五
期票三十天兌	一百元	一百五十六盾七五
▲印度▼	一百[illegible]	六十四盾六二
匯[illegible]銀行掛牌	一百元	一百五十四盾七五
期票三十天兌	二百元	一百五十六盾七五
匯[illegible]銀行掛牌	二百元貼銀行	二角半
▲紙字▼	每百少銀	二角半
匯加[illegible]巴銀行掛牌	一百元	一百四十盾七五
期票十天兌	一百元	一百四十二盾七五
▲爪哇▼	一百元	七十一盾一七
匯[illegible]水銀行掛牌	一百元	一百四十盾七五
期票三十天兌	二百元	二百四十二盾七五
匯三巴壠銀行掛牌	一百元	二百四十盾五
期票三十天兌	一百元	一百四十二盾五
匯倫敦現銀票（易利）	每元	二司令四便一五三二
期票三十天兌	每元	二司令四便一五三二
金葉每望角		七十二元
金每個		九元五
▲銀價市		三十一元一一六
首土單		一百三十元六二五

▲輪船入口▼

岑[illegible]寧	由檳榔嶼	初九到	實得力洋行
瓜[illegible]寧	由[illegible]南	初九到	實的力洋行
明[illegible]	由巨港	初九到	實得力洋行
德呀[illegible]	由檳城	初九到	和豐公司
檳生	由檳城	初九到	乾生公司
慶生	由麻大甲 轉往巾頭 廈門 香港	初九到	捷[illegible]號
永隆	由峇眼亞比	初九到	和益號
萬發興	由麻坡	初九到	南洋代理
福國華利	由加冷吧	初九到	聯[illegible]公司
福興	由峇株巴轄	初九到	成茂號
萬林興	由北干峇魯	初九到	振順興
舜河	由香港 轉往檳城 高[illegible]	初九到 檳眉	英[illegible]公司
劉南	由占卑	初十到	森豐號
興隆	由[illegible]	初十到	吳祥和
吉隆	由實順[illegible]	初十一到	實得力洋行
真星目	由丁加奴	十一到	實得力洋行
新蒸	由三發	十一到	和豐公司
加立羅	由麻六甲	十一到	實得力洋行
泰南	由香港 轉往汕頭 海口	十二到	聯[illegible]公司
萬高麗	由檳城 轉往香港 汕頭 廈門	十四到	和豐公司
吉生	由[illegible]吉行 轉往香港 汕頭 廈門	十四到	真實得洋行

▲輪船出口▼

▲陰六月初九日拜三輪船出口▼

船名	時刻	開往地點	公司
茂盛	上午九點	往龜嗒 文律	[illegible]
豐[illegible]	上午九點	往龜嗒 廖宋	和豐公司
文[illegible]	上午九點	往峇眼亞比	振順興
順利	上午九點	往吉里汶	順行
新及	上午九點	往仲角 砂峇 占卑	馬且納利士
峰[illegible]	午十一點	往三發 坤甸	和豐公司
[illegible]那	下午三點	往峇株巴轄	和益號
怡豐	下午三點	往吉里港口 檳榔嶼	實得力洋行
新[illegible]	下午三點	往米那灣	[illegible]必洋行
仲安	下午四點	往加那巴 井里汶	協榮茂

三寶瓏

▲陰六月初十日拜四輪船出口▼

船名	時刻	開往地點	公司
萬[illegible]	下午四點	往[illegible]水	協榮茂

◉各貨行情一覽

一號白糖	一元四角五
二[illegible]	一元三角
赤乳	一元零八
一號花面	一元四角七
二號	一元二角八
三號	一元零八
一號大面	一元四角
二號	二元二角五
吉蔴紅沙	八角七
香[illegible]	八角
暹港上白米	二十[illegible]二
又　中	一十二元
本坡鳥椒上	一十四元
又　看	一十一元六
砂勞越白椒上	五十三元
又鳥椒上	一十三元五
[illegible]鳥椒上	一十五元
又　中	一十三元五
日　上	三十六元
又鳥椒	一十三元
白椒	二十一元
本坡鳥椒上	三十四元
又椒行	三十四元
白　上	二十六元五
鳥　上	一十二元
一號椰干	十二元六
二號椰干	十二元二
三號椰干	十一元七
本坡硬蔴粉上	六元二占五
又　上	五元七五
[illegible]坡硬蔴粉上	六元四[illegible]
又　中	五元七五
新國硬蔴粉上	五元七角
中　[illegible]粉	八元
[illegible]　粉	七元七五
[illegible]　丕	七元
赤背[illegible]	一十九元

二赤糖開價	三十二五
三號赤甘蜜	二十弍元
烏甘蜜行開價	十三元七
又甘蜜土庫出價	十三元五
廿二號粗花糖每担	六元九
廿六號花粗糖每担	七元九
四十四號幼花糖	九元
本坡和豐牌[illegible]小罐	二十二元五
又　蒼　砂　庄	二十一元
本坡大標土油每箱	五元
雞標土油每箱	五元六
日標土油每箱	五元四
獅標土油每箱	五元五五
虎標土油每箱	五元五
魚標土油每箱	五元五
王幅標土油每箱	五元六
龍標土油每箱	五元八四
蝠標土油每箱	五元五五
坤甸兒羅令上	十二元七五
又　落　籬	十元
砂勞越兒羅令上	十二元五
又　齊　箱	九元
檳城兒羅令上	十三元五
一號水牛皮每担	二十六元
二號水牛每担	二十三元
一號赤牛皮每担	四十八元
二號赤牛皮每担	四十元
一號鹿皮每担	五十元八
二號鹿皮每担	
水牛角每担	廿五元

◁聯東保險有限公司▷

Eastern United Insurance Corporation, Limited.

石叻馬六甲街門牌一號法國銀行二樓

中國人之保險事業須惠顧中國人之保險公司故本公司之設係完全保 水火 險並保汽車多項各種損失賠償則快捷公道保價按最低廉

使僑胞財產永爲穩固區區保務香港商業中不無少補耳倘蒙 移玉一律歡迎

主席 薛中華
副主席 吳克儉
董事 楊福河 李俊源 黃兆珪 邱雁賓 殷雪村 王順隆 許山奕 余應枕
司理 [illegible]贊臣
總司理 王順隆
副總司理 [illegible]
兼司理 何守智

民國十二年十一月二十三日

[illegible]藥

眼科聖藥水

總發行香港[illegible]瑞昌西藥行

南洋總代理石叻[illegible]填羅太平會豐大商店

齊亨賓固本片

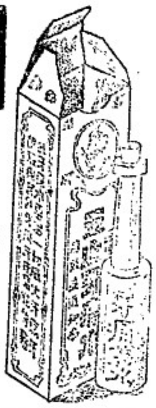

牙痛第一

鶴鶉嘜眼科聖藥水

夫有日月人有眼目眼目者所以明照萬物[illegible]眼目有病斯失其[illegible]力[illegible]下[illegible]見日[illegible]眼水[illegible]目[illegible]人反[illegible]本主人有特別治法將藥精化[illegible]水[illegible]入目則受者自然見效尤速[illegible]眼科中之極品妙藥也有此患者一試便知要[illegible]（詳細用法列左）用玻璃[illegible]入眼內[illegible]數[illegible]凡[illegible]大瓶式毫小瓶[illegible]毫

夫腎虧之症皆由真元耗損此乃男子之通病也因受病[illegible]得長方[illegible]者以致[illegible]所以陳陳[illegible]之品均[illegible]人謂非淺[illegible]男女婚姻[illegible]身體強壯陰陽和洽[illegible]和此多[illegible]多男所由來也若先天不足後天[illegible]作事[illegible]耗竭[illegible]神昏[illegible]步[illegible]斯症者以舊醫藥[illegible]首聞天今本醫之特出心裁[illegible]育亨賓[illegible]本片服生最[illegible]此藥片用育亨賓[illegible]合以貴重藥品化學泡製性[illegible]和平無[illegible]精[illegible]之弊有[illegible]老還童之功專治腎虧及一切虛弱等症 每打十五元

牙齒一門[illegible]足少陰腎經[illegible]頂透入腦筋中[illegible]此齒分上下顴及胃經所貫下齦[illegible]齦所[illegible]致痛也風外乎火[illegible]平水虛者飲食不甘坐臥不寧[illegible]不可[illegible]本藥行[illegible]中外治牙痛之秘法[illegible]此藥水[illegible]受此患者[illegible]一[illegible]須知[illegible]萬靈又[illegible]行所稱著名[illegible]行良藥之一種也 每瓶一[illegible]每打一元

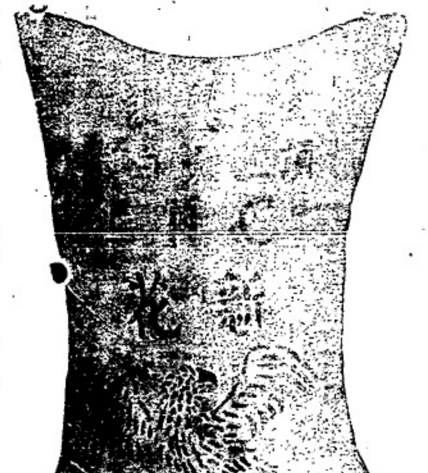

註冊 商標

鑒啓者暹羅[illegible]境內隆興機火礱所出之[illegible]米向已馳名遐近現今叻中米商咸推此庄爲冠蓋其米粒均係[illegible]西[illegible]名[illegible]製成米粒既[illegible]圓勻色[illegible]又極潔[illegible]而且香甘可口同一米[illegible]此米所得之飯比別庄爲[illegible]多是以人皆樂購用之[illegible]廣此米來叻向來[illegible]十八間與[illegible]和一家經理升[illegible]託他人[illegible]求[illegible]以期[illegible][illegible]府注册登明[illegible]准給牌得邀[illegible]但恐有射利之徒以僞亂真或僞作本機商標或翻用本機米[illegible]或以仿佛相[illegible]之商標以圖混[illegible]用特將此商標圖式登明廣告如有以上各等情弊本機定[illegible]究[illegible]君子得知其作[illegible]所在[illegible]來報明[illegible]必不吝重[illegible]合[illegible]宜自[illegible]特此[illegible]

暹京[illegible]隆興火礱駐叻代表王[illegible]

民國十三年九月二十二日

此乃兄弟二人

江西南昌府城內石頭街方俊岸來函[illegible]人供職審判[illegible]三兩子名克[illegible]友人[illegible]予兩子[illegible]安[illegible]行動不[illegible]韋廉士大醫生紅色補丸[illegible]日即覺精神[illegible]一瓶[illegible]自己片[illegible]兩子[illegible]一瓶[illegible]向[illegible]韋廉士大醫生[illegible]小兒[illegible]韋廉士藥局[illegible]一瓶[illegible]大瓶三元[illegible]在內

從未見有韋廉士大醫生紅色補丸功效之迅速者

廣東醫學界明天下馳名補血健腦聖藥之親自經驗

近世醫學每新[illegible]試[illegible]因[illegible]等必須[illegible]時研究醫藥科學之[illegible]步不能固陳見徒[illegible]古式之醫學廣東石龍廣三鐵路醫生港子球君係潛心醫學者[illegible]鄙人任廣三鐵路醫院醫席[illegible]年[illegible]試用新發明之藥品從未見如韋廉士大醫生紅色補丸功效之迅速者[illegible]鄙人任[illegible]介紹[illegible]員司徐[illegible]患病後[illegible]九治愈員司工役[illegible]症指不勝[illegible]略舉一二以爲患病者[illegible]精神因頓胃口不舒[illegible]筋[illegible]覺頭花頭暈昏昏欲睡[illegible]各[illegible]提神強壯之劑均未[illegible]後用韋廉士之紅色補丸[illegible]日[illegible]恢復精神[illegible]增進[illegible]日辦公[illegible]覺困疲[illegible]足證[illegible]有提神[illegible]胃補血之功[illegible]紹傳患斯病者[illegible]所擇[illegible]韋廉士大醫生紅色補丸治疾之功[illegible]治以[illegible]血[illegible]速者因[illegible]一經入血即能生長[illegible]健[illegible]筋[illegible]過身故也是以皆經治愈無數之患 血薄氣衰 腦筋疲乏 少年斲傷 胃不消化 瘋濕骨痛 皮膚痛症 對于婦女月信不調等症尤爲神效 凡經售西藥者均有出售或直向星架坡[illegible]街韋廉士醫生藥局函購每一瓶叻銀一元五角每大瓶八元郵費在內

奉送各種醫生小書

一體壯力強 如何可得二思 曾婦女三嬰兒康強指南 如欲索取者 即寄一明信片至星架坡[illegible]藥局[illegible]班郵寄各一本可也

法國要地十路白濁丸
担保三点鐘立見奇效

此藥丸創自一千八百六十四年爲世界上最靈效之白濁藥也專治五淋白濁尿管犫痛服三點鐘內立見奇功再服兩天定能痊愈保無復發有患斯症者急宜購服
南洋總代理 會豐商店
發售 會豐商店
保能會豐商店
民國十三年十一月

廣東要聞

香港罷工前之醖釀詳情補記

▲全港工團拈鬮定先後
▲組織委員會處理一切
▲對港政府提出之條件
▲要求廢除不平等條約
▲并請改善港華人待遇

廣州通訊。滬案風潮發生以來。罷工運動。早已波及中國沿岸各商埠。粵省之所以遲遲未發者。則因廣州政變。戰事方殷。而香港方面。則以屬于英人管轄之下。工人罷工。即須離境。惟台廣州而外。又無地可以容身。故罷工運動。雖早已宣傳。而迄未實現。職是故也。更以香港政府防範嚴密。鼓吹罷工者。又不能明目張膽以運動。此亦罷工風潮延緩之一。及至六月廿一日。方始實現。茲將其經過及最近情形採錄如下。

期自十八號皇仁中級高級生實行罷課後。社會人心業已極爲恐慌。預料各項糧食價格。必日益高漲。凡稍可行開者。早經離港他去。兩星日油蔴地及西營盤之官立學校。暨皇仁學校等。又相繼罷課。此時廣州戰事。恰告平息。香港各工團遂決議執行總罷工。當便于辦事起見。另組織一團體。定名香港工團。委員會召集各工團代表秘密會議。解決罷工之先後。關議決以拈鬮定之。逐日罷工。每天至少以兩行爲額。一至相當時期。則由該委員會頒發通告。依照大實行。不再召集會議。多費手續。二十一日。該委員會即發出通告兩張。其一云。（香助上海營救同胞。解除本港華人本身痛苦。非達目的不止。返工與否。聽全港工團委員會之命令。在最下期內恪守文明。表示大中華民國氣度）又一云（自本日起。全港一致罷工。離港返省或還鄉。非達到完全目的決不返工。特此通告。咸使聞知）於是拈得第一鬮之電車工人與漢文排字工社。均於昨天首先罷工。拈得第二鬮之猪牛羊肉行。亦已於今天罷業。海員則拈得第七鬮。定爲最後。查准于七天內完全罷海工。其餘小團體之罷工者。如木匠西廚侍役及綑包工人等。亦在所多有。不能一一盡錄。此間華人機器工會。則以該工會案來受人支配。主張審慎。現暫不盲從。至電車江機器工會。詢察近來交涉進行若何。然後再定方針。倘或交涉失敗。則亦難保不作犧牲舉動。但於未實行罷工之前。則必工人一致將工資助申江已罷工之各同胞。故香港電力及自來水暫不受影響。且港政府亦已有所預備。昨天經派遣前往監視。如至不得已時。則改派陸軍電政隊常駐電力工場主持開車事宜云。至香港方面之糧食。亦爲一般僑民所注意。咸慮有缺乏之虞。頃據可靠消息。謂有某統計家統計香港現存之糧食足敷全港人民七閱月之用。港政府亦已於二十日起。禁止輪運糧食出口。諒米價必不致十分高漲等語。但居民逕尖之預備糧食者。經已極形忙碌。聞得者亦絡繹不絕於道矣。又據工界消息。全港工團委員會。昨已對香港政府提出要求條件。分爲大項。六條件。

（一）不平等條約。（此項不平等條約之屬附也。香港五十餘萬工。痛念上海青島漢口同胞之橫遭慘殺。不勝悲憤。因決議與上海各地取同一之態度。與一致之行動。并俟申漢工商學聯合會所提出之要求條件。完全達到。決不中止。）

（二）香港居住之華人。全港華工并對香港政府提出下列諸條件。非達到完全目的不止。

（一）華人應有集會結社言論出版罷工之絕對自由權。（中國新聞報應立即恢復。被捕記者應立即釋放并賠償其損失。）

（二）香港居民不論中籍西籍。應受同一法律之待遇。務須立時取消對待華人之驅逐出境條例。笞刑私刑等之法律及行爲。

（三）華工佔香港全人口之五分四以上。香港定例局應准華工有選舉代表參與之權。其定例局之選舉法。應本普通選舉之精神。以人數爲比例。

（四）應製定勞動法。規定八小時工作制。最低度工資工廠。除包工制。女工童工生活之改善。勞動保險之強制施行等。制定此項勞動法時。應有工團代表出席。

（五）政府公佈七月一日起減租二成五。

（六）華人應有居住自由之權。其山頂應准華人居住。以消滅民族不平等之污點。其餘刊報已交託該委員會全權辦理矣。

另有一說。則謂前項條件俟罷工數天後。方肯提出云。（六月二十二日）

國民黨分爲京滬豫粵之四派談

上海特約通信云。國民黨自兩年在粵改組後。即無形分裂爲舊國民黨與共產派的國民黨。現在國民黨之在各方面爲積極的活動。其份子大都趨向共產派。以共產派得蘇俄經濟援助之故也。但舊國民黨對於共產派之因經過多時期之變化。及該黨環境事情之影響。乃於共產派與反共產派之外。尚有分裂者。若統該黨全部分析觀察。則可名之爲四大派。頃晤該黨黨員得其談話。畧謂四大派者。在京爲京派。以國民黨俱樂部爲總機關。馮自由。劉成禹。彭養光。謝英伯等屬之。在滬爲滬派。唐紹儀。章太炎。褚輔成等屬之。在豫及國民軍者爲豫派。凡馮玉祥張繼于右任以及胡景翼舊部皆屬之。粵籍黨員如朱卓文等。因不得志於京滬粵三派。故亦加入豫派。在粵之共產派爲粵派。四派之目的。似各均放棄所謂三民五權主義。擁奉張爲大總統。梁士詒爲內閣總理。滬派對於一切事情。不甚關懷。且無所進行。唐章以大老資格甚希望黨員以抬轎。預料必不得好結果。豫派則依附馮玉祥。其旨意一如京派之付附奉張。故該派之與親俄。而彼等亦親之。據彼等所說。馮玉祥實軍閥中之好人云。粵派則依附蘇俄。舉彼等正與楊希閔劉震寰等激戰。是其命運之久暫。將視此一戰而定也。

工部局通告

▲爲止步交通事

爲通告事啓者中街全部將重修鋪訂於八月一二三等日停止一切交通即希各界注意爲幸

一九二五年七月十七日

工部局秘書馬□奉命謹

石叻分行
暫設厦門街嘉興隆內

同慶元記有限公司
神聖濟衆水
雙鴛嘜蚊香
製造廠源水埗醫局街
總行港行 香港文咸東十八號
電話 一二一四

起死回生的靈藥南來
國產的滅蚊塔香到了

本公司創製神聖濟衆水經十有餘年蓋救絲着中外馳名主治中風觸暑傷寒霍亂吐瀉頭痛肚痛痧症疴痢舟車皆能危急諸症每不備應如神服後靜仿單又蒙製中國蚊塔香除蚊滅蚤功效亦甚宏偉氣味芬芳悉合衛生銷蒙海內外歡迎實現力謀擴充起見價目格外克已深願熱心同胞振興國貨者幸垂鑒焉

分行 廣州 汕頭 石叻
南洋各埠總代理 復興秦濟堂 吉隆坡萬山棧 大吡叻活強公司
民國十四年七月十日 本公司啟

眼科第一　一眼科第

'34-1, Hill Street, S'pore
Special Treatment
for eyes & piles

請看痲毛咳也印度醫生
醫生專醫眼科特色著名印度醫愈者不計其數凡痔瘡懸雍痔症痾血腎酸痛骨痛芒果不痾梅疔一切花柳等症亦能醫治余殊南洋廿五年久蒙各國人士稱爲妙手俱用印度良藥醫法與別不同痔瘡等症不用刀割藥敷即斷無有復發之患本醫屬醫愈者俱有證書爲據上述諸症倘蒙光顧者請賜以醫術者有以濟世爲目的諸君如蒙光顧有患此者來醫可見吾言之不謬矣本醫設在水仙門二馬路二十四號一即救火局對面是也
民國十三年九月四日 謹

本號創自前清光緒年 ……
價目 ……
發行所 廣州城 ……
經理處 ……
余仁生
一九二五年六月一號

▲彭士彪述
換相告
敝號畫蘇彤甚以異可外南洋之中西人士爲此者二十餘年始創設此傳習所開吾人習影術需相之先河啟人可知矣查彬藝之技藝中會則有洋一帶及本坡之著名紳商多存有術藝之工作者真要家以前定師專用再復吹於是近國漸究營業大影壇擴設新式家私如其擴張與配數種術務推故營業實爲傳此者三十年大致勞順賜顧諸君鑑盼茲者鳩工將已告竣準於中秋佳節日起照常營業惠顧諸君如欲得良好之照相放大者欲得奇妙之炭相油相水相等者欲研求新法之新法請都君請臨 實臨小坡二馬路五十四號蠶廠左鄰敝號營業部鄙人無任歡迎之至
民國十二年九月九日
彤彬謹啟

○端蒙分校建築校舍招人投票
啟者小坡文篤律本校校地前託繪師佘翊仕君繪具圖式呈請工部局核准建築正式校舍現已蒙批准茲欲招人投票承領建築該工程圖式寄存繪師佘翊任君辦事處(假馬卷B門牌十三號)(Lim eth 13-B Change Alley. Tel. 594.)如有願意承辦者請向佘處觀覽及詳詢各項規則所投票務須于本年八月二日午前送交大坡應律端蒙學校收爲要至本董事部取票不必以價低爲合格有權棄取並此聲明
民國十四年七月十八日 (2) 端蒙分校董事部啟

諸君如欲買鎖匙標卑酒之時須認明商標是否眞貨方不致悞

鎖匙標卑酒乃爲世界上馳名最久者亦最頂上之卑酒也
民國十四年七月廿一日
SOLE AGENTS N. V. Straits Java Trading Co. Nos. 135, 136 Cecil Street S.S. & F.M.S.

▲詹灼彬先生明鏡高懸眾病魔形跡難逃。。。
叩見肺肝
患頭痛症有八年矣久病失醫傷及右目自後時見淸淚長見日光難縮小幾至失明百醫無效舉家惶恐民夫偶閱新國民報新聞欄述孚維記者之幼子病極垂危得廣合源街天佐堂詹灼彬先生醫愈繼於三月廿八日所載小坡芽籠路口龍珍茶居主人廖定邦自述患內傷瘀塞病五年勢極危殆獲爲詹公所救其中一段奇三楓文

啟者之幼子患慢驚水瀉症危且夕亦得詹公醫愈又李隆昌之失目失明九閱月矣在詹公而得重見天日又車衣館街梁李氏次媳女患急驚重症生死之交不能卽發亦得詹公醫愈又高昌和蘇植枝患吐血症得詹公而疾乃瘥又林雲龍患風癱症臥牀三年亦爲詹公愈之又戲院街與江南生草藥店之同居馬二患脚氣衝心症生命危若懸卵亦賴詹公爲之醫愈以上所述均屬患病譽者自登新國民報章有頌詹公爲婦科聖手者世爲懷壽有頌詹公爲起死人而肉白骨者有頌詹公爲華佗再世拯救羣生者有頌詹公爲症神樂續命還魂者有頌詹公婦科得法指下生春者有頌詹公理移功深保嬰仁術者有頌詹公眼科專門救人於盲者民亦聞之以詹公醫學精明人皆習之詹公懸壺數月其挽救危症起同沉疴者指不勝屈誠爲蒼生有口皆碑故于諸寓求診者詹公按脈審症均極詳審藥到病除今氏之頭痛消除雙目明徹皆詹公之賜也謹以厚儀酧謝弗受愧無以報特登報端藉申謝悃抑亦使同胞知有良醫在焉
民國十四年七月十一日
將僑會青街門牌十三號陳韓氏謹啓

▶請試九思堂西藥房靈藥◀
Sincere Dispensary Limited.
SINGAPORE,
在新嘉坡鐵巴山脚二馬路門牌四十八零二號
(分行在山仔頂門牌第十一號)
專辦歐西各國上等藥料便藥總發行兼監製各種靈驗藥水藥粉藥膏列下
上等花露液製成潤髮香膏(此香膏潤不燥滑沈布帽裏誠髮之上品也)
治小兒疳積藥粉
治小兒肚痛藥水
治花柳骨痛消毒膏
治水
治風濕骨痛藥水
治痛症冷藥水
化痰止咳藥水
戒洋煙藥水
治頭瘋藥水
治瘡痔藥膏
治疥癩藥膏
去火傷藥油
去腐生肌藥油
去腐生肌皮藥膏
去各種毒藥水
治無名腫毒藥水
洗除藥
清熱白濁藥水
刀傷止血藥水
解血毒藥水
百補汁
百補丸
更有多種未能盡錄諸君駕臨壹試歡迎
民國十四年七月九日 九思室西藥房啓

△茲將第二期收到特別捐諸君芳名列左藉揚仁風幷鳴謝悃
有濕有源君銀五百元 世帕君銀一百元 鄭官樣銀一百元 露昌君銀一百元 冬梅君銀四十元 黃尚泰銀四十元 進埔君銀三十元 悅皇君銀三十元 黃隆源銀二十五元 豐泰君銀二十元 人助君銀十元
計十一條共銀九百九十五元連第一期計二十六條共銀四千七百九十元止
徵收捐款附啓
本堂成立已來於茲一載所有捐建築之款因屋宇未安是以遲遲未收今屋宇業已購定在菲律北干(即小坡電車第一條巷)門牌十三號十四號十五號一連三間現已着手修理預備孔會前捐之款自應徵收其有尚未認捐者亦當派員募捐故訂期歷五月十二日(即陰歷四月廿日)起發給收據如有特本年正月捐過黃樟二君之一數業署名收款者請即惠交爲荷前所認捐之款亦作三期收清恐未通知特登報端此佈
本堂代理香港黃振江夏福會雜誌孫君如蒙惠顧請至本坡直落亞逸街(即媽祖宮前)門牌八十七號本堂接洽可也
全年十二册三元六角郵力在內
民國十四年五月十一日
星洲南洋江夏堂公啓

滑機車油 LUBRICATING OIL
機器工廠 FOR FACTORIES
G. E. B.
L. M. C. O
M. C. O. } For cylinders of semi-diesel engines
STEAM CYLINDER OILS
BEARING OILS
GREASES
THE BEST AND MOST ECONOMIC OILS ON THE MARKET.
The Asiatic Petroleum Co. (S.S.) Ltd.,
Incorporated in England.
輪軸油 L M C O 牛的西油 機器油 汽軸油 機彈油
本公司所製各種油均爲油中最上品及其價值者 亞細亞火油有限公司 在英國註冊 一九二三年
十四年七月廿

▲虎標花油出世了
本堂督製西藏紅花油功力深偉久已馳名不論男婦老幼內外各科均能醫治無病能固扶正驅邪痛則驅邪旅行時隨身至寶此油也諸君光顧請認明虎標商標免致誤

內科主治
中風暈厥 霍亂吐瀉 五臟氣脹 心痛肚痛
胸悶眼花 產後頭風 風火牙痛 山嵐瘴氣
四時感冒 傷食兼用 手足酸軟 半身不遂
風痰攣縮 頭風腳痛 花柳入骨 新舊足疾
多搽見感
外科主治
百蟲傷害 跌打刀傷 蛇犬咬傷
雜瘡百中 水火泡傷 無名腫痛 一切等症
多搽愈速 隨用見效 功用太多 不能盡錄
每樽價銀七角
民國十四年五月十六日
總發行 新加坡虎標永安堂大藥房 主人胡文虎 謹

◀天壇標紅毛灰▶
(TITAN CEMENT)
天壇標紅毛灰馳名各地有年所現時七州府工部局及其他此間宏偉之建築者多選用桶上有辟仁當之商標爲記品質精良取價廉宜商家惠顧無任歡迎
一切詳情可向下列唯一代理人詢問便悉
(新嘉坡某坊日本郵船會社大樓)
電話一七二
唯一代理人做賓禮謹啓
二十八年一月五號

福建要聞

□滬案與廈門（六）

▲青年會夜校之演說團 青年會夜校學生。對於滬血潮。組織演講團。以喚醒民魂助鼓勵。並力竭募捐款項。以資賑濟滬罷工人員。聞於前日第一次收到捐款四十大元。已交後援會會計郁望友君。領得收據六二零一號。聞該演說團。又計於陽曆月十七日。拜三晚。再往新區路市政局口演說。又聞該夜學學生。識於此際口才之必要。擬於下星期。欲開演說練習班。以宏造就演說人才云。

▲民眾學會宣傳不倦 民眾學會。出發演講滬案。喚醒民衆。每夜分隊出發。日昨又乘中華茶園樂奉邀之演劇援助事。該會宣傳股。特到園演講。初由呂民魂宣佈。繼由邱萬侯。王尚賢。蘇林發相繼講。痛切淋漓。臺下大爲動容。又廿四民眾宣傳股份到中華茶園演講。并派員帶唐女士贈香煙。該會以紛容臺救國不落人後。特贈一匾額（份款先發）四字贈之云。

▲錢莊公會助款成數 錢業公會。日前爲籌款濟滬上罷工工人。特由某氏發起。即向中國中南廈門各銀行捐募。並函各錢莊捐集巨款。分甲乙二等。已誌前報。茲查該會已籌得二千四百餘元。匯寄上海賑濟矣。而該錢業途各號夥友。均各界倡捐於前。夥友亦國民一份子。奚可落後。爰倡依照抽薪辦法。每號各夥友推舉可靠之人去張且財故。照二八抽募集收。茲日匯寄上濟滬欵。茲擬錢莊公會來函。得悉捐助數目如下。中國銀行。廈門銀行。中南銀行。中南儲備庫。各一百員。陳季龍。古炳坤。曾錫辦。葉蘊□。黃日興莊。謙豐莊。豪源莊。謙順莊。天一局莊。裕通莊。炳記棧。捷記行。大觀莊。鎮記莊。建興莊。永成莊。吳通莊。□裕行。建銘莊。胡記莊。德記莊。信義亨莊。建源莊。晉元莊。樹名氏等各大洋三十元。茂發生。振華棧。太興莊。漳原莊。發原興。洋溢莊。南太行。建涌莊。懋盛局。盛興莊。金寶和莊。錦利莊。匯昌莊。和興莊。德春莊。天南莊。義裕莊。垂記莊。瑞記莊。鼎元莊。朝宗莊。萬協美莊。安裕莊。同原莊。丞源莊。匯川莊。興南莊。啓記莊。英合美莊。成隆莊。綏成莊。建利莊。永富莊。宗殖莊。德昌莊。瑞通莊。鎰豐莊。余成慶。和記行等各大洋二十元。至前報載有二守財奴。岡頭大厝。白某魏某等。置之不理等情。現在皆已一致樂捐。遵守公會議案。限定至少二十元。已無置之不理之事矣。

▲勞動社開會之結果。廈門勞動社。臨時總務主任。日昨召集大會。假溪岸街某宅爲會場。是日到者二百餘人。當由吳蘇郭陳相繼演說。議決先行籌款救濟。再圖後效云。

□清丈局進行之先聲

省署委任蕭實華辦理全省清丈事宜之後。因經費困難。尚未進行。茲有蕭氏已籌有的款。決就閩侯縣轄西南鄉一帶先行着手。其辦法係派專門學識之人員。分赴該方面田畝清丈。審核繪具圖式。并插立木當爲標幟。候丈繪完竣。再令各業戶繳出契券串票。互相核對。內中倘有田多糧少。或畝數參差。或經界淆混各弊端。不難立時發現。茲能實行。對於公家田賦收入。不無小補云。

□著匪行刼被獲

新路頭中山公司職員林木榮。十四號自中華茶園觀劇回家。抵新路頭時。迎面來一匪徒。將林截住。聲言要錢。並露出手槍示威。林答以無錢。匪要搜其身。將及迫近之時。林情急即將該匪抱住互搏時林曾與童子同行。該童子甚爲機警。見勢急往街中喊警。經警聞聲趕到。該地接近警察第三署。聞警急派署員兼道員巡長等。各執手槍前往追捕。到地時。匪向東逃。將其捕獲。並奪其所執手槍一枝。原來是假十槍。與眞手槍無辦別。即將其帶回警署審訊。匪供姓許名運春。搶刼無諱。後解警廳偵探訊。係某方著名匪首。其徒黨均係爲假手槍行刼。前日在二十四崎曾破獲二人。許匪亦曾屢犯要案。此次竟爭破獲。遂於昔晚送往警廳判罪。

□米價飛騰與軍匪擄人

永春訊。民苦官藥之永春。已不堪聞問矣。米價每斗富起二元以上平糶一斗一員九角。兩人民數十萬更成杯水車薪。加以百物騰貴。丘八源餉米已無限期本六日柯杰夫。已出示預收捨六年糧糧矣。而稅當粮鳩收八月份催收爲如兩星之火。且軍匪拿人。本十日尤部王榮欽之部伍。約二十餘人。直到四向鄉。拿男女共二十多人（因陳天官之欵）於八。夜深有匪百數十人至埔頭鄉距七里之遙。睏火攻屋。因距五里街甚近。聞砲口一發。駐五里街之尤部如臨大敵。疑匪之至。派隊追擊。而該匪且戰且退。朝爲廊而去。被拿之人數未確。本年李羿升殺奐成索去九千五百元。聞已交清矣。係彙中按戶攤出云。

□陳培琨主張省道局設於省垣

▲廈門設一辦事處。

▲月常費共需一千八百元。

省署任陳培琨爲省道局總辦消息。已見前報。茲錄其呈報省署之原文。藉見陳氏對于該局地點以及籌欵之主張。

爲呈請事。竊奉鈞署訓令開。福建省道局長。應收省福建省道局總辦。合行令仰該總辦遵照。並將辦事章程以及一切經費公費計劃。呈候核辦。此令等因。奉此。查福建省此籌辦公路。並因中央頒佈省道條例。改設道局總辦係在漳州。至所需經常各費除經用漳州各項捐稅外。並經省議決就全省丁糧項下。加征附捐。奉准在案。閩省軍興以後。省道局遂以中止。茲奉前因。查省道爲地方交通要政。自應遵令設籌。惟揆諸今日情形。似有未便。仍照前案辦理者。前此設局漳州。原以漳廈一帶。多殷富商。所有鹹米鹹木名捐。年三十萬餘元。均歸局中撥用。籌欵較爲便利。但現在稅收既有變更。省道局爲全省道路樞機。非於省會設立機關。不無稍涉偏頗之憾。似應就省設立。俾上下游脈絡貫通。一面就廈設立省道局總事處。於招徠僑商。亦仍不生隔閡。而辦事處所有人員即由總局中之人派充辦事處所有經費。即由總中經費撥用。機關雖有兩處。經費並不增加。於進行上甚有裨益。此設局地點。較前應行變更者一也。經費就全省丁糧項下加征附捐。日前各縣情形。既有不同。殊難照辦。附與其仍沿舊案。轉多窒礙之虞。不如斟酌變通。更求切實辦法。預算省道局按月經常費用。極力樽節。至少須一千八百元。擬從上下游各縣中指定十八縣。每月攤解大洋一百。合數實隊。在各縣以照一律。一面仍由局按月造具收支四柱清冊。呈報鈞署察核。一面若干數設省道工程各費。自歸另就地設籌。或招民辦。但經費甚巨。爲非一時所能預算。此經費經費。較前應行變更者二也。除將開局並啓用關防日期。另呈具報外。合先將設局地點。籌備經費各緣由。並省道章程呈請省長察奪施行。另註明應分攤解欵之各縣縣名如下。連江。福清。古田。羅源。閩清。霞浦。福安。寧德。福鼎。思明。金門。海澄。莆田。浦城。崇安。建甌。南平。建甌。以上各縣。按月攤解大洋一百元。

◎工部局通告

▲爲止停交通事。

爲通告事啓者中街全部將卽重修特訂於八月一二三等日停止一切交通卽希各界注意爲幸

一九二五年七月十七日 議田 工部局秘書馬越奉命啓

限一分鐘止癢皮膚水不汚衣

皮膚疥癩雖爲小疾倘置之不理則血中之熱毒穢偏膚遍以致多年不愈殊爲可厭惟多等皮膚藥搽後刺激痛楚性猛烈林藥後皮膚常留紫黑之色洗而不去幸得師傳治血之祕法製此解血毒清血熱此瘋癢之聖水名之曰皮膚水專凡疥癩疥瘡瘡面顆粒諸般皮膚熱毒外科各症俱可治之此藥比之本號之黃金油各有所加惠風寒搔癢則黃金油宜之血熱濕毒之皮膚病則此藥水宜之此藥水之特色有三一則搽後處思不汚衣服二則止癢極快三則藥氣清香搽後有清涼爽快之功而且價值廉試用每一角二大樽五角二角半

君咳已愈乎 我有特効藥

其名曰止咳丹 經咳者試驗多年

奇可之研究醫學已廿年於茲矣加以閱歷之時涉獵外國醫藥而得見其室家之好將彼此之所短所長治於一爐鎔爲譬助因而特治咳須治本之妙法以製成咳藥一種名之曰止咳丹此丹之藥性不寒不燥絲毫無毒質及馬啼等雖小童孕婦亦可服用便知其藥性之和平矣所以不論寒熱虛實血氣新久之咳俱能治之第因試本願貴手續頗繁向無登報求售惟到來診症者始知此丹之妙近因天氣不良咳者日多因而到來買咳藥者亦多日一日茲幸購辦廣手大批藥物乃決意多爲製造以應廉之價備供世用舉凡外感或內傷之咳嗽俱功驗異常無論讀者即愈症重者縱不能全愈於即食亦有許多功効見於服食之後每斷每盒價值每盒六包價五角每打五元

分辨藥品之必要

處此優勝劣敗之世界倘出品無特別之好處焉能雖其一時亦難瞞識者之辨別但辨別頭痛散之法首當分少爲驗之選擇藥性之溫和若寒和平求分其劑量多的價藥量少而見功速方可稱爲良藥諸君請試葉奇可頭痛散比則葉的優劣如何是否我的藥性和平藥少奏速若然則買藥時須認明買葉奇可頭痛散每包八占

黃金醫百病 人們不可少之寶

此油氣味濃厚見功極速諸君請試以火柴挑黃金油一的放入口中則覺身體舒暢術味久留便知藥力發時比之徒特薄荷以動人者大有分別况久服則加起精神消頭解毒止癢凡蟲癩花柳各外科之病內服胃丹外救急扶危之良藥也專治牙痛肚痛嘔吐肝痛腳風瘋濕搽黃金油確有特別効驗可謂葉奇可分每擔四角二角半

家有調胃丹 紅包確可慳

此丹不獨係有病時服以治病若無病時月服四大可減免許多毛病專治大便結皮膚風熱血滯手足倦痛似病非病等症自一百中老少可服凡外科之血毒濕熱症外用藥搽內服調胃丹無不神效每盒二角可用六次

吉隆坡代理蕃國街光明公司 長泰藥服店

葉奇可專治腦病血病咳嗽內傷婦科

本店有眞正紅花油白樹油發客價値公平不賣假貨

海山街四十六號葉奇可啓

興國十三年十一月四日

此正三星斧頭標萬蘭池係在法國裝的

各洋酒店皆有發售

一九二五年一月十號　11

◀奇爾伯之司伯皇帽標威士忌酒▶

W & A. GILBEY "SPEY ROYAL" SCOTCH WHISKY

奇爾伯之司伯皇帽標威士忌酒係由最上最純潔之物質品所製成其中絕未含有傷害健康之物故諸君購飲威士忌酒時請向酒肆店主索取該標之威士忌即可擔保其爲最上之酒品一次購飲下次請仍堅決僅索此標爲幸

Sole Agents Guthrie & Co., Ltd.
(Incorporated in S.S.)

牙直利有限公司謹啓

九二四年七月一日　*

南洋丹詔學校第三屆職員表

由本屆起本校職員已議定任期爲兩年

正總理　吳士基
副總理　郭麵龜
正財政　陳瑞玉
副財政　陳若英
正司理　吳應綏
司理　陳成金
查賬員　鍾發科
查賬員　吳潤沂
文牘員　陳鎮秋
書記員　陳嘉璦
協理　黃扶平　黃觀周
吳聯發　陳瑞麟　吳萬周
許來徽　沈實生　沈玉振
許隆祖　徐天韓　吳炯若
沈啓欽　田寬明　韓星錦
陳緒成　田瑞朋　吳振玉
吳水圖

民國十四年七月廿三日

由南洋丹詔學校佈告

△工部局通告

▲停止自來水供給事…

通啓者現因自來水之總管路行變更之故自禮智打路之交界處起至工部局之範圍止凡沿實龍崗律一帶之自來水將於本月廿五日（本星期六日）下午九時起至廿六日上午六時止停止放水該區域中之居民宜預備此時間內存儲用水爲要

工部局秘書局施李命職啓

一九二五年七月廿四日

▷巴利德公司啓事◁

BARRETTO SHIPPING & TRADING CO.
NO 18, MALACCA STREET (TOP FLOOR)
SINGAPORE.

敬啓者本公司現辦到各屬汽船大小皆備諸君或買或租均極歡迎如蒙惠顧請至新嘉坡嗎六甲街門牌十八號頂樓接洽可也

民國十四年三月五日　四

華新煙公司發行

▶星洲海山街六號◀　（電話一七三一）　▲分局芙蓉仲光◀

本公司監製之A標香烟久已馳名于南洋羣島十有餘年貨式之精美各僑胞多已知之近有無恥之徒用本公司之舊紙包庄假冒抵償之貨發結欺騙僑胞以圖射利此等奴儕殊深

痛恨今本公司特新出五枝包庄A標以供僑胞之需此五枝包庄貨與平日發出之百枝庄者同一樣貨味無分別　請君認朱標者新庄爲證明A標庶免爭誤

一九二五年六月十七號　四

四支庄攜帶甚利便每付結價一元二角

星洲華新煙公司總發行

Wah Sun Tobacco Co.,
6, Upper Cross Street, Singapore.
Telephone: 1731

廈門春生堂
秘製祛風濕補藥酒天下馳名
總代理
實叻鑛街吉
屯郭協順號
檳嶼行廈門
燕仔市街永
春春生堂屯
八郭祺祥啓
民國十三年五月下

南洋要聞

英屬

◎檳城已與吉隆等處通傳電話

檳城訊。本月十七日起。本嶼經開始得與馬來聯邦首府之吉隆坡。巴生。瑞興頤。加央。萬撓。督辨縣所屬之興運登等埠。通傳電話。以後凡上述各埠之已裝置有電話機者。均可按照規定之通電時間與電費。彼此可以直接互通消息矣云。

荷屬

◎爪哇公報述中荷之邦交

巴訊。爪哇公報載。因近日表示種種親愛態度於中國。故吾人亦述一中荷國交故事。庶幾閱者。得以明瞭中荷兩國之國交。已樹基於二三百年以前。非方發生於近代也。一六五五年。東印度公司時代。特派使者二人。挾種種貴重物品。謁貢滿清政府。并要求京政府訂立商約。一六五五年。八月十四日。由巴起程。迄九月朔日。抵到廣州。使者出重幣。獻於廣州巡撫。乃得介紹書一紙。彼後使臣由廣州北上。粵巡撫亦派其親屬二員隨行。本年七月十六日到京。將所有品物。貢獻滿廷。八月八日。清帝下詔答覆荷政府。其辭略謂荷國政府。要求通商。深表同情云云。按上而論。是吾荷人（爪哇公報為荷報故云）。於十七世紀時。已與中國結交。非近日始發生關係也。夫中荷二國之友誼。樹根已如是之深。今日之人。多半已忘之矣。惟最可惜者。則荷人與中國交通已久。而在中國之商業。仍居于下等地位。吾甚希望荷人向中國發展商業。亦希望與中國感情日多密切。勿彼詐我虞云。

法屬

越南林業槪况（續前）

越南產主要林木之分布。雖極廣汎。然最大者。則為Leguminosae及Dipterocarpaceae二科。實際上。越南林產上供應其大部分之木材者。即此二科也。就中尤以屬於首者。及屬於後者。爲最著。此等林木之分布。大體有一限定地域。例如Sao等。僅在南方。Teak在老撾高地屬公河流域。而爲足引人注目者。則爲北部安南。普分布其地之主要樹木。不特最豐富且冠全越。其在府蔀所占之位置。亦極有利也。其係地方圓之大部分主要林木。蓋吾人在南所方而所見之最良木也。又第一種係山脈方面。亦多優美之地方的林木。更深入內部。則有Banglang單一林。又達安南山脈高原方面。則有松及橡樹大森林焉。該地方不僅易於招工。且與工礦業發達之東京鄰接。地利更強。蓋東京現所消費之安南木料。常占安南現時產額之大半也。安南與東京交通甚便。有沿海航路及河川鐵路之聯絡。稍遠者如香港及中國南方。均安南木材川常之主顧也。以下所述。即越南產主要林木。均珍貴有用者也。

Lim　此爲越南產木材中最有用之一也。歐洲方面。亦久已名馳。稱爲鐵木。東京方面。本甚盛產之。惟其森林經濫加採伐後。已漸次減少。現今除北部安南外。無大宗出產也。產地以義和義安二省最著名。樹高十五公尺以至三十公尺。幹之直徑達四十公釐以至八十公釐。白木質。與木心之組織相同。但心仍稍帶淡褐色。而於白木質。則色更濃。稍帶灰色。干燥後之比重。爲〇。九五以至一。〇〇。（註。計算木材之比重。係以與同積大之水相比。水重一。木材亦重一。則比重相等）略與水重相等。此種木料。除白蟻外。耐久力極強。決無被白蟻或其他蟲由之損害。木質堅硬。然易加以斧鋸。用途極廣。使用前。加以一大之蒸熱。可去其酸。然比重并不因之變化。東京之鐵路工程用材。均此種木材也。其他大寺院及邸宅之柱樑。天花板。檔柱。暨各種家具。莫不用之。順化之王宮。河內之鐵路等。即其例也。歐戰時。曾消耗法國。以供巴黎舖道之用者亦不少。惟現時除供應中國南部需要外。多消於東京方面。

◁ 廣告 ▷

啓者敝籌款會自演劇以後蒙社會熱心人士慷慨樂捐券各款經派出收相員登門徵收今各事均已告竣定於本月廿五日星期日在本校內開同人大會宣佈一切進支數目及辦理一切結束事宜屆期務望　先生撥冗賁臨指導一切爲禱

民國十四年七月廿二日
公立合羣學校演劇籌款會啓

法國山打減地丸揀選上等檀香油和貴重藥料製煉而成功能拔毒利濕殺菌清血消腫止痛固氣培元擅治傳染毒及濕熱所致各症無論新起久患服丸二天立見奇功永不復發誠濟導之聖藥也經在歐洲各國咸稱神效流行中國歷有年所患斯症者祈注意焉用法請看做單自然明白

（中國發行所）香港尖沙嘴彌敦道十八號
德律風九龍一五五
亞甸沙行
各大藥房均有發售

民國十四年六月十一日
可由各有代理購買
緞岩鴿及慶全公司

克利馬羅沙斯羅利辣

此藥清熱行血去腐生新並祛風濕能治楊梅瘡毒頸癧清惡瘡毒痲瘋皮膚疥瘡瘰癧疳瘡痳不能耳出臭水風濕背痛骨節酸痛面色不清其效如神惟治癩瘡與蛇皮癬等症此藥水之外尋用克利馬羅香治皮膚諸病之肥皂時洗患處其效更速婦人女子小兒無病常服不獨免生瘡疥更使其膚白潤此藥每瓶有五十服之多并附量杯一只每日三服每服一杯該西國諸醫咸謂價廉極妙之藥　賜顧者請認牌記庶不致悞

Obtainable At All Dealers
INDENTING AGENTS
Barker & Keng Chuan
Singapore.

DOUBLE ACE
GOLDEN VIRGINIA CIGARETTES

該煙枝以醇香純潔著聞凡吸煙者宜隨地購買雙點嘜之煙枝因其品質之精美無時不然也雙點之商標正所以示其純潔醇香之品質請注意雙點之商標

MADE IN LONDON BY ... TOBACCO COMPANY LTD.

星架坡 衛安公司 西藥行

朱中興普濟水 注意提防假冒

朱中興救時普濟水爲治百病之聖藥凡遇危急重症確有回生起死之功此固婦孺皆知口碑載道無庸贅述惟近來市儈奸商每運來僞藥假冒影射從中漁利害人誤世喪盡天良本主人有鑒於此特托星加坡松柏街門牌七號衛安公司爲南洋全權總代理發行以利便僑胞用各埠商號如欲就近採辦眞正朱中興救時普濟水者可與衛安公司接洽方是朱中興救時普濟水正貨也批發價格一律從廉

本公司代理 五洲藥房自來血 艾羅醫生補腦汁 九福公司百齡機 瑞芬氏廣嗣藥露 德國純陽固本片 新濟世氣痛靈丹 批發相宜

施林氏 第一神效 除痰止咳水

咳嗽聖藥

主治

感冒風寒咳嗽 肺熱痰火咳嗽
日夜連聲咳嗽 少年發熱咳嗽
男女老年咳嗽 喉癢虛寒咳嗽
肺癆肺痿咳嗽 痰喘氣促咳嗽
咯血內傷咳嗽 痰濕氣滯咳嗽
小兒積熱咳嗽 婦人陰虛咳嗽

逢咳必止 藥到病除 真治咳之唯一聖藥也

各埠藥房 店均有代售 星架坡松柏街七號衛安公司總代理

煖腎膏

助陽煖腎 小腸疝氣 子宮驅風 去濕止痛 筋痺限日全愈

金麒麟女寶丹

註冊商標金麒麟為記

調經種子 保產安胎

一治月期前後或臨經腹痛
一治月經來數次多少不勻
一治白帶赤帶白淫
一治產後瘀血未清
一治月期肚痛大便閉結
一治血山崩漏不止
一治遠年近日經閉
一治胎動腹痛
一治似孕非孕久頭暗病
一治婦人久不孕育

凡服此女寶丹以經期預早六日早晚每吞一粒連吞丹一服後一二日果見肚內微痛及似有濕熱之狀乃藥力運行平日積滯到三四日如無肚痛下月經期必與上月相對倘若仍有隱痛因內經積瘀未清於下月依期照法再吞一服盡行瘀去生新不論孕婦室女靜女一切婦人皆可吞服早用鹹水晚用清茶送下服丹不可咬破平日經期有準者吞至三四服無不受孕本丹不燥性極和平功效實力百發百中屢試屢驗 諸尊採買者勿輕視誠種子聖藥女界寶丹之第一也 服丸時忌食白欖蘿蔔

總代理 星架波衛安公司 南洋[illegible]商店

香港 楊耀宗 花柳聖藥

本醫生創設香港三十餘年所製各種花柳藥品久蒙 外知名對症用藥無不百發中南洋羣島一帶委托會豐商店爲總代理發售如蒙 賜顧請爲就近向該商店接 價值富從廉

香港楊耀宗藥局披露

一搜毒丸	每盒二元	每打廿元
骨痛水	每樽一元	每打十一元
白濁丸	每樽六角	每打六元
珠珀丸	每盒七角	每打七元
埋口散	每盒五角	每打五元
不憂丸	每樽六角	每打六元
除毒水	每樽四角	每打四元
固本丸	每樽一元	每打十一元
化毒膠	每盒元半	每打十五元
痰藥水	每樽二角	每打二元

會豐商店批發

石叻 恰保 庇能 太平 金保

開族元勳

種族問題中國於舊人爲重要古語有云不孝有三無後爲大舉凡男子腎虧女子月信不調二者均於生育之最大原因不得以一方面可能之事實今孟德醫生之强腎藥精足能使男子身體强健羅臣醫生之婦科調經丸可使女子血脈調和凡有伯道之憂者庶男女之體強體如何急腸腺之定能鑫斯衍慶瓜瓞綿綿爰此二藥之功効可稱社界種族之元勳也

●主治各症
腎元虧損 丹田無力
心腎不交 元陽不固
作事倦勞 夜夢遺洩
氣血兩虧 精神衰弱
艱於子嗣 腰腎酸軟

●主治各症
子宮寒冷 久無子息
經期肚痛 經水不調
至期腰痛 經期停閉
或多或少 過期不潮
四肢軟弱 頭暈眼花

每樽一元半 每打十五元

石叻 會豐商店 批發

每樽一元二角半 每打一十二元半

吻報娛樂號

評論

●青年應有的人生觀（一）

（黎世英）

（人格完全）。（人格救國）。在近來已成一句老生常談了。在我還未講到（人生觀）。先要請教大家。究竟人是什麼。人格又是什麼。關於這兩個問題。已有不少的人研究討論。以我現在的學問。決不敢貿然去解決這些問題。但是我既然做了人。對於我自己的一生。當然有解決的必要。因這緣故。我就把我所得的零碎意識。勉強寫出來。還要請大家共同來下一個判斷。

世界有了人。漸漸就發生了人生問題。有了人生問題。方始有人生觀。確定了人生觀。方始有完全的人格。以我的眼觀。（人）確是為高等有理性的動物。如荀子說（天地之性人為貴）。又如柏森下人的界說（生物進化的次序有三種。一是由固定而進。二是由本能而進。三是由智慧而進。）無論如何。我們既是超乎一切生物之上。那嗎我們立身處世。最易發生了許多問題。我們也應解決我們自己的一生。才不愧為堂堂的一個人。

文苑

●贈王友竹序（一）

（邱菽園）

噫乎。吾嘗觀於古今來才學人之以詩聞者。其平日之才之學。固皆有餘於詩之外者乎。夫以詩之門徑繽紛。堂奧深邃。雖則畢吾世之才學。窮神盡氣。心專乎追。以究六藝之終始。尚恐其未必有言。而猥以餘事視之耶。然則即詩名以畢一生。即詩境以遊終日。擬之猶之。瘠之痿之。此外蓋無事乘。然此待藏國所謂呼作詞人心骨痛者。吾知凡為詩人者。蓋皆其所不安者也。以其所不安。而竟蠻撻磨析。一若有甚不得已。而後以詩聞焉。此吾所謂其才其學。宜有餘於詩之外者也。若吾門王生友竹者。殆其選已。

銀幕談

●社會影片小朋友本事（二）

小棠為香奏氏十年撫養。不知身所自來。為名來發。於拳乖有恩意。香嗜賭如故。嘗與其曹鬨。遂皆被拘。既釋。苦患貧。竟以二十元使來發隨戲班伶人儲鐵之屋世鳴以去。屋故伶工。得來發。試之。以為異常兒。大喜。皆已藝役之。夕投旅舍。則教之識字。一日。屋以舊甫犯法。被判拘留旬日。囑來發自尋生活。俟刑期滿。來就獄門相見。來發悵然而去。

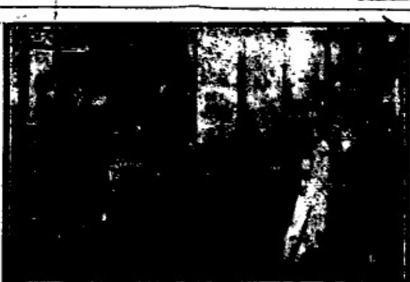

沈之妻服子小棣。自幼病。醫生勸以轉地療養。沈應挈子舟行。會演作歌。沈見而訝曰。乃小小年紀。乃江湖自來食耶。來發具告所以。沈憐之。乘詰其家世。來發恥於言。案兒。僅謂父出以食啟。使從老伶流轉於外。小棣悅來發。請於母。留之舟中。同食息。若小朋友。及還出獄之日。來發往迎之。別沈母子將行。小棣遮留不捨。來是母子兄弟以無惡遇之者。仍以無意而劇。件相悔。謀處之心亦愈切。沈母子旅行。仲達其黨蹤跡之。將刼小棣。率舟行尚定向。未成所得。

劇談

●記上星期四慶昇平夜戲（一）

（戲迷老人）

上星期四晚慶昇平有小葵昇之探母。余特攜政前往一聽。蓉昇之唱白做工。異常老練。上場數引。字句顯明。無花灣。無閒雜字音。常掛心頭之頭字。念來若有千鈞之重。可謂有勁。即此一句。則以下之舒展。不待聽而可知矣。坐宮念白。速做帶說。盡抑揚頓挫之妙。極其傳神。（楊延輝坐宮時自思自嘆）一段。音韻悠揚。字眼分明。與今時花旦見長者比也。小鳳鳴之藝能。早為聽者所贊許。老人亦曾道及之。鼓掌之聲。在宮院一般。適唱帶白。可稱細膩。數次叫板。鑼鼓各不相聯。頗覺鬆懈不呆。其後從令各換。唱做均極工穩。以上兩齣之弟子與春昇之四郎。可謂珠聯璧合矣。惜時間太促。不能演至見母同令。且四郎起行時。麻姑獻壽一齣。余待開演。以致公主又省略唱工一小段。老人頗不滿意。

醫學

●驗癆蟲之常識及醫氣治肺之西法（一）

（中醫葉奇明稿）

咳嗽肺傷等血癆瘵之病。久者雖治少痊。雖經中西醫歷年研究。仍無萬全之善法。夫可知矣。惟經驗稍高的醫士。或可得稍高之成分而已。查此症之原因。或傷於酒色之傷。飲食不節。或失血之後。氣血鬱熱。傷其肺部。以致化生癆蟲者。居其多數。惟未審醫學之病家。欲知己症之成癆與否。則殊非易易。爰列其簡易之法於下。以便病者之自驗其法。取乳香薰於手背。以帛覆其手心。更久。手上出毛長寸許。白者可治。紅者稍難。黑者更難。若薰手無毛。則非癆蟲之症。此外則腹中有塊。腹後頸邊有小結核。亦是有癆蟲之象見。若審有是狀。自宜急於治療者也。

諧著

●阿翁 新樂府

（樂）

阿翁痴。一聞搖頭三不知。我醉欲眠君且去。昏昏終日夕陽時。阿翁聾。任他馬耳吹東風。天翻地覆由他去。不聽寒山撞夜鐘。阿翁何為痴。老年精神疲。阿翁何為聾。越老越龍鍾。阿翁痴且聾。萬事不聞打雷聲隆隆。聾且痴。會遲遲。眼前草色何迷離。阿翁阿翁可奈何。痴痴聾聾奈若何。有政不執倒太阿。而今痴子輩子多。管不了。怎麼好。三個月。何草草。臨時臨時佛腳抱。再過幾時人更老。阿翁好人真山佛。成事不說亦枉然。雖要裝痴聾。終恐裝不成。豈是假裝能了事。請看託命在蒼生。阿翁阿翁其靡爛。既執其政須正名。

小說

●鴛鴦淚（廿一）

（野鹿）

墓行一周。撫著其手。生離際痛哭。見女僕[illegible]。呆立床側。乃舉首告曰。阿鳳珍重。兒[illegible]。推其淵源。貧寒來此。學無成。備及[illegible]父亡奔喪。方寸間時有悲哀。而阿鳳父物色某[illegible]女。鳳見為室。鳳聞後。悲鬱病沈。未一人[illegible]。近今得聞音耗。心碎魂遊。痴骨支離。自[illegible]。惟不能率母終天年。反累枯槁備嘗。見鳳[illegible]舊有深恩。今生雖報。聊報鷄草。來生[illegible]己。鳳亦昏沉。酔[illegible]殘一日。鳳生以情死。嗚呼。男女交際不自由。[illegible]古至今。不知林林總總幾許名士美人。月老無情。[illegible]恩怨。至今日還是地者。山水之間。尚含幽[illegible]也。

（完）

詩界

●蟬

（菽園）

高枝密柳一條蟲。進響時聲高樹裏。好是多情搖夕照。角餘幽怨咽西風。天荒地老身曾慣。露重煙輕與不窮。我自秋心聊激越。時君玄鬢總相同。

●問(車旁)川別墅小飲詩以謝之

（黃仰先）

看竹何須問主人（借句）。羈躓淡處見天真。先生本是閒散乎。分付庖人饌人珍。

一醉能消萬斛塵。餘芬首頸雅尊尊。倘集曾許樂琳占。小隱桃源作避秦。

歷歷(口旁)聲鶯囀遍田園春。荷陰深處且留賓。桃枝桃葉渡將至。忙煞紅塵兩岸人。

情趣殘成最相親。君子之交淡水濱。可惜賦千大談舌。後因識畫前因。

●晨起

露重濃花垂。烟橫野樹迷。鳥聲迢遞起。相牽上高枝。

又是一場春夢

一千九百廿三年十一月十五號

魚肝油的新製劑

○誰的小兒軟骨症遲遲不能成行
▲誰患腦弱
▲誰患咳嗽
▲誰的身虛

德國栢林立德大藥廠(J.D. Riedel A-G. Berlin)根據新藥學以最富活力素之純粹魚肝油及以礦質骨質所必用的次亞燐酸石灰製成之選藥輸灌補緊魚肝油JECROLIN乃滋腦潤肺長骨生肌之最靈驗新劑其商標爲漁夫得魚曾經登錄於當地政府他人不得冒效　每樽一元二角半

各藥房及合艶商店俱有發沽

南洋總代理處星嘉坡小坡神農大藥房

民國十四年五月十一日　寄

SOLE AGENTS FOR MALAYA:-
MEDICAL OFFICE, 300-302,
NORTH BRIDGE ROAD, SINGAPORE.

△請飲(大樹)標黑葡萄酒

大樹標黑葡萄酒爲品質優美酒味醇厚之陳酒自葡萄牙運來擔保十分純潔而且品質優美請一試之並購贈親友此爲純潔之酒酒味芬芳醇厚

諸君如購鷄胃墁大樹標黑葡萄酒便宜省錢一加侖四分之一之酒墁其容量有一瓶半酒

(鷄胃墁)

既優美價廉又親效講買大樹黑細口墁標葡萄酒則出之代價更覺値得特此廣告

民國十四年七月一日　四

注意

禍蘭公司專理火燭及洋面保險生意價格相宜賠償快捷　諸翁光顧請移玉至嗎吉實得力門牌一百十七號至一百二十一號此佈

英一千九百廿三年九月十五日

HOOGLANDT & CO.

INSURANCE

7121 Market Street

811/ingapore

英屬馬來受托與管理產業有限公司啓事

敬啟者本公司在海峽殖民地政府註册辦理下列各種職務各界惠顧請向新嘉坡查打銀行樓上二十九號本公司理處其接洽即可知詳也

(一)代行管理遺產之職
(二)代行保管受托之職
(三)代行營業上代理之職

一九二五年二月十六　巳兩

or further patlars, cuapply
The Secretaries,
29, Chartered Bank Chambers.
Singapore.

抽股聲明

啓者敝益美號在本坡吊橋頭門牌九十五號經營米谷生理林樹欉應得股份二份歷來無異茲因林樹欉嗎吵人林順德欲抽伊父林樹欉之益美股份請出公親林志義楊烈二位先生秉公調處清楚經于乙丑年五月念三日當公親面前將母利銀交與林順德收訖將林樹欉股份批消以後益美生理不干林樹欉之事先此聲明免滋後論此佈

民國十四年七月廿三日　丑　益美號披露

LONDON'S BEST

英京極好之香煙

比加弟里(PICCADILLY)浮基尼亞香煙裝於不透氣之罐自英京來

英京有名之浮基尼亞香煙以倫敦城極有名之大街之名爲名

用極好之浮基尼亞煙條捻於米草紙成全美之香煙

製造於英京

ALEXANDER BOGUSLAVSKY, LTD.
55, Piccadilly, London, W.

這是很有名的
金龍牌香烟
姐姐帶一罐
路上吃去

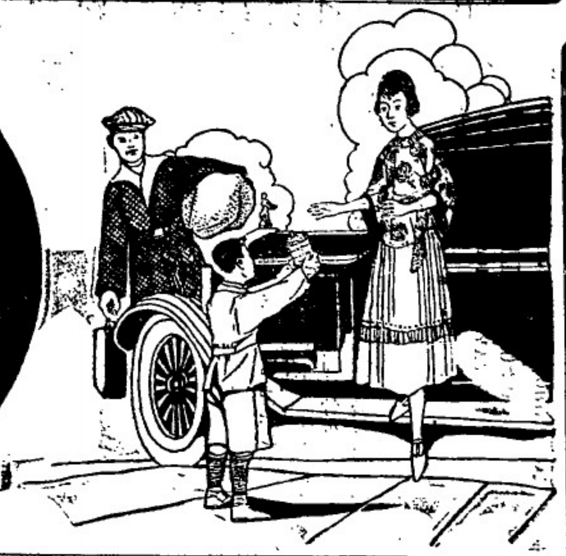

完全國貨
金龍香煙

南洋兄弟煙草有限公司啓
NANYANG BROTHERS TOBACCO CO., LTD.
(Incorporated in China)
(SINGAPORE,)

民國十三年十一月十四日

○招請剷線及釘篷工人廣告

啓者本館現欲招請剷線及釘篷工人各一名有熟悉此項工藝者請到本館經理部面商可也

本報經理部謹啓

民國十四年七月廿二日

旗昌保險有限公司

(總公司設在香港)

本公司係按照香港之公司條例所組織按照一九〇九年倫敦之保險公司條例註冊營業發達保費低廉

凡關於賠償等要求之決定不必轉函總公司尤爲迅速

其他詳情向本坡郵政局對面之克格儀大五十四號本公司常駐司理卜顯德利君接洽可也(Mr. D.J. Brode rick, Resident Secretary 54, The Arcade.)

相請代理人

一九二五年四月廿三號　啓

和豐輪船有限公司廣告

○新船回唐

本公司經辦航業經歷年久業蒙各界僑胞深爲歡迎敝公司實多感激茲再由歐州購辦新船一艘名曰豐平船大快捷專走仰光庇能實叻香港汕頭廈門等埠以應惠顧諸僑客之雅意該船載量伍千餘噸客位二千餘名一二號客厘裝璜華麗配置雙層零臺餐房茶室運動場冲凉房以及電火電扇自來水喉無綫電機種種俱備廳有鋼琴有至若大艙客位寬敞地方潔淨茶水充足伙食優美船中僑役招待殷勤至　諸商翁如蒙配載搭客自當一律歡迎茲將啟行定期如下

豐華輪船定于六月十七日由仰檳抵叻十八日決往香汕廈

豐平新船定于六月初八日由廈抵叻初九往檳城仰光

豐盛輪船不日抵叻

代理船票處
廈門　聯合公司
汕頭　興成公司
香港　成發公司
同協成
合發公司

和豐輪船有限公司謹啓

民國十四年一月三十日　啓

鳳凰標白肥皂物美價廉最合各種洗滌之用

鳳凰標紅肥皂唯一除濕消毒之妙品研究衛生者不可不備　本公司監製

鳳凰標及三毛標各種粧飾香肥皂各雜貨店均有發售

D.C. KEELING & Co.
TRADE MARK
ICH DIEN
LIVERPOOL.
PRIZE MEDAL SOAPS.

各種肥皂之樣本

Sole Agents,
BRINKMANN & Co.
SINGAPORE

新嘉坡總代理處　美奔問公司

英國里布埠麒麟公司謹啓

英一千九百二十五年五月二十號

◀中華書局出版▶

（各）（種）（尺）（牘）

白話學生尺牘 一冊二角
中華初等尺牘 一冊一角
註釋中華學生尺牘 二冊四角
註釋高等學生尺牘 一冊四角
註釋通用尺牘 四冊六角
註釋中華女子尺牘 二冊二角半
通用婦女尺牘 二冊四角
中華尺牘大全 精裝一冊一元三角 平裝一冊一元
中華尺牘大全合函 一冊六角
分類歷代尺牘選粹 精裝一冊一元五角
古今尺牘大觀 上中編各十二冊每編二元 下編十六冊二元四角
尺牘釋例 精裝一冊一元二角 洋裝一冊九角
中華通用文件大全 精裝一冊一元
書信構造法 一冊二角
白話商業尺牘 一冊二角
中華商業尺牘 三冊三角
註音實用尺牘大全 精裝一冊一元六角 洋裝四冊一元二角
以上各書均照定價九扣外埠須加郵費

摩托羅厘車廉售廣告

啓者茲有加變德式之摩托羅厘車一輛廉價出售各界有意購買者請投函新加坡街六十四號陳祝安公司接洽可也

民國十四年七月廿三日

▲中南學校招生廣告

一學級　小學第一年級新生一班第二三四六年級插班生
二年齡　不限年齡（但女生不得過十三歲）
三報名　自本月二十一日起至三十日止（每日上午八時起至十二時止）
四考試　本月三十一日上午考試插班生一年級新生免考
五開課　原有各級已于本月二十日開課新生訂于八月一日開課
六學費　四年級以下每名每月收學費二元雜費二角　六年級每名每月收學費三元雜費三角均限於每月三號以前交清
七校址　已遷入爪哇連八十六號新校舍（No. 86 Bencoolen Street）

民國十四年七月二十一日　中南學校啓

▲工部局通告

▲爲停止交通事

爲通告事啓者照與芝律及域多利亞街間之梧槽律一部將即建築溝渠特於七月二十二日起至下次通告之日止停止一切交通即希各界注意爲幸　此佈

一九二五年七月廿二日　工部局總工程師馬施拿啓

△廣告

端蒙分校捐助基金月金暨熱心贊助本坡諸寶號先生公鑒

啓者本校購定之校地經蒙工部局批准建築業已登報招人承領在案茲定八月二日下午二點鐘在大坡端蒙學校開票凡我同人屆期務望蒞臨監督一切是幸特此公佈

民國十四年七月廿五日　端蒙分校董事部啓

△崧株吧轄廣肇會館啓事

啓者本會館因籌建本館館舍財政支絀自前年冬間成立籌館籌辦處以來今核籌欵之數不敷建築館舍之費尚巨就地再籌恐仍未足對此公益事業奚堪久事懸置百計思維惟有募捐之術所以公議向外埠募捐藉資補助茲特派何國綱君黃仕君張以亨君羅睦甫君前赴星洲及柔佛各處向我邑僑胞熱心家求將伯除通函外誠恐未遍特將實數晉登諸報端

崧株吧轄廣肇會館籌辦處董事部謹啓

民國十四年七月廿四日

即果子鹽質溶乾燥其粉入水即行溶化味甘適口實日用不可少之飲品全無經費老少咸宜合飲用經蒙著名醫生介紹爲治大便閉結肝部不調膽汁不勻食物不化致腦昏俗血輪不潤遍身不能夜深不睡身有沸瘋風軟等症之唯一妙藥凡住於熱帶地方者用之尤合

ENO'S "FRUIT SALT"

TRADE　MARK

（眞正噴鹽）

英文（果子鹽）及（以）等字是英京督西伊量有限公司之註冊商標

民國十四年一月十九日　註冊商標

▲中南學校購置校舍演劇籌欵會宣言

近年來此間華僑學校演劇籌欵者衆且多矣或數月一見或一月數見紛紛籌供不暇求諸社會人士一般月爲累已極力鼓吹熱心贊助者非以教育事業民智攸關互助情神人類獨厚無教育則民智閉塞社會腐由是化不互助則天心渙散公益難以維持由乎夫南學校之創立將近兩年雖具經費維持未嘗一募公欵然爲事業分工合作各盡所能苟一方擔之能力足赴事則全體之事功靠儲蓄以身作也今者本校會出自租房屋既不宜租金價值繁重學子受寒來金入賃無幾以致經常費用時形竭蹶因特建議自置基地改築新校一切奠永久之基一以節經常之費庶幾蕐諸欵孔多同人等知負擔之力已竭不得己出而爲之呼籲於社會亦將此演劇籌欵之舉伏望吾僑父老昆季本平昔贊助教育之熱忱念中南一貫之旨暨兄弟姊妹仁義共勸學子華學子必休戚相關作雨春風榜樣德將故惠範令鑄像嘉此宜譽即希公鑒

▲名譽會長

賈文燕　許公逵　陳嘉庚　陳開國　陳六鋼　陳賓燕
陳慶財　陳楫錢　陳阿美　陳英林　陳榮發　陳文烈
陳俊德　陳伯麟　陳阿龍　陳勁榮　陳芳識　陳卓義
陳喜李　陳延謙　陳仙緝　陳秋楨　陳敬羲　陳期錫
陳永峰　陳順喜　陳蕃謝　陳先發　陳子象　陳鬱嫣
陳可田　陳生桂　陳英樞　陳邦靜　陳鼎士　王海水
王萬高　王文達　王邦傑　王甲儀　陳期李
王旺藏　王吉水　王紹陽　王寶榮　王順李　王芳元
林細德　林溪山　林牡丹　林廷鳳　林靜黎　林世魁
林秉懋　林淑恭　林媽寶　林戊己　林立宗　張雨蟾
張鏡瑩　張會榮　張建順　張崇梯　李春樹
李傅南　李根殿　李俊承　李清華　李光全
李春榮　黃江淮　黃攝瑀　黃瑞鑑　黃岩
黃伯簡　黃兆源　黃德仁　黃光化　黃瑞朝　黃志信
黃宗忠　黃天恩　黃稚信　黃添福　蔡戊章
朱紹顯　吳樂行　蔡嘉兆　蔡水民　蔡家寶
佘惠　周如切　周學振　周獻琛　佘佛添　佘連寬
佘惠惠　佘琳　佘安成　佘衆
曾汝平　曾源　曾幾生　胡文虎　胡文豹　胡成坤
邱篤高　邱繼顯　邱聲霄　邱雅南　廖正興　廖深大
廖洪竹　郭博元　郭明秋　郭麵龜　謝子儀　謝文進
鄭天福　謝韓歎　鍾水泮　鍾坤成　鍾盈　鍾光
鄭長富　孫貢三　孫仲玉　汪貞　汪紹　汪音
汪高來　何仲英　何心田　何德如　何其覬　楊大祥
楊續文　楊世昌　楊春興　顏春貴　陳春　楊大屏
吳倩語　吳紹旭　吳勝鵬　吳佛吉　吳允倫　吳鰊屏
余東璇　余加儲　劉蓮溪　洪神扶　洪江漢　洪高員
徐統雄　沈鐵嫦　湯祥瀋　侯西反　唐仁三　卓望源
謝昭眞　傅英蔡　石煥章　石清岐　彭三　阮毓成
葉茂悅　魏昌生　甘傳烈　薛武顯　符振華　阮毓成
呂亞同　羅承德　陸寅傑　葉春波　梁谷忱　葉玉堂
胡錫英　田秋樹　田炳章　馮潤緣　馮德麟　甘源
余福和　林圭　王可龍

▲贊助團

星洲郊公局　米商公局　潮商公局　鶴咯郊公局
南郊公局　駁船公局　爪亞郊公局　海嶼郊公局　安
和務公局　布商公局　德商公局
成和船務公局　樹膠公會
福建會館　春布會館　同德書報社　青年勵志社
行餘會　勵志社　同文書報社　南華學人會　端蒙校

正會長　王水斗

副會長　梅國良　王文永　黃自清　張會泉
總司理　林新親
財政員　陳清泉
監察員　陳少山
正會員　陳振林
正書記員　黃以心
交際員
正幹事長　王兆真

▲贊助員
許海若　邱恩枚　施伯謨　李百春　李子晶
王守民　王錦盛　張平建　張祿收　林甫山
沈水　黃智　黃建築　黃榮春　陳峰山
宋泉　林登玉　謝火珠　謝枚

▲內務員
張　吳慎修　康健波　張木水　朱廟其

▲幹事員
陳鈺　王國丹　廖佳才　吳沈雨　陳國材　李國南　李鬼　林大靜
林祿軍　廖嶂學　林捷　林大鈞
謝火松

何子平　許義　林水實紀　王

招待員
周倚晉　陳善心　陳光　徐士　黃生　劉永光　劉華　李榮　黃鑑新
陳若嶽　文牘員　陳文　陳雲　成友　陳理遠　蔡友　黃漢民
李燠榮　李濯沖　李鐵垣　陳卓千　林樹步

男招待員
朱保興　張有結　李伊水　蕭天佑　陳伯俠　李兆源　徐文與

女招待員
陳錦虹　周惺芳　朱佩芳　李柏英　梁秀英　陳華嫦　蕭雁玲　任淑嫃　張錦明　黃心修

唐珊珍　戴平章　陳秀貽　林秀治　余花成　朱春秋　林和鄰
沿門售券　朱來　葉員
劉水木　邱明福　康繼德　張春帆
彭蓼民　陳長相　林眞　譚雲山　許治宇

劇券價目
甲種名譽券無定價　乙種名譽券每張廿元
特別券每張十元　頭等券每張五元
二等券每張三元　普通券每張二元

章費
名譽會長及贊助員每枚五元
贊助團每枚二元

中南學校購置校舍演劇籌欵會啓

民國十四年七月二十日

▲贊助團
工商補習學校　中南學校校友會
怡和軒俱樂部　保赤宮　和平社
陶宗和公館　以文俱樂部　中華俱樂部
彬彬俱樂部　余榮嘉公館　南洋公館
吾盧俱樂部　商聚公館　華僑俱樂部
惠興公館　通俗劇社　仁惠公館
餘暇俱樂部　寶慶書室　育英俱樂部
和記公館　華苑公館　香港俱樂部

"SEAGULL" BRAND
DANISH MILK.

SWEETENED CONDENSED
UNSWEETENED CONDENSED
STERILIZED NATURAL.

新到丹麥海鳥牌罐頭牛奶廣告

甜味罐頭奶
原庄罐頭牛奶
濃淡鮮牛奶

最良者此海鳥牌罐頭牛奶爲市上所售中之最良者也所用牛乳完全由最健壯之牛隻擠出裝罐寄來
入罐內所製除牛乳外祇加以最上白糖而已用最新發明法在最新式之製造廠製造出市以來時經
良然已暢售於世界各國各埠之市場矣其價廉男女老幼均合飲食閣下不信請試嘗之便知其爲
南洋羣島之坐上各大伙食店及雜貨店均有出售

總經理人丹麥寶隆有限公司
（在丹麥註冊）
住址萊弗士七號B德律風二九〇八號
一千九百廿五年五月十七號

海鳥牌

SOLE IMPORTERS
The East Asiatic Co., Ltd.
(INCORPORATED IN DENMARK.)
SINGAPORE.
No. 3, Raffles Quay.　　Phone 2908

紅色清導丸如何有益於婦女

婦女每患便閉之思紅色清導丸對於若輩甚有價值因其凡功力和平且絕無成癖之虞服後立即使內腑清潔腸胃安舒矣然而任何人尤及清導丸孕婦可服尋常之日有何不可功力和平出自天然正是孕婦產母調導之妙品也婦女往往經期不舒懸眞中年以上四十至四十五歲經期將絕之際每多不適斯時附最緊要者即逐日大便通暢有序是也清導丸誠爲斯時無上妙劑也最以清導丸爲潤腸平肝之要藥服後頭痛立止凡頭暈目眩　肝火上升　口氣穢濁　皮膚粗糙　紅瘰瘡癬等症立即由除且免痔瘡痛苦凡各售西藥者均有出售或直寄坡六角石星架坡與街韋廉士藥局服啟都需一瓶每六瓶三元郵力在內

正法國葡萄羅敏萬蘭池酒

法蘭西

正葡萄萬安池

上等萬安池

（七州府及蘇門搭臘之唯一代理人）

羅敏萬
蘭池酒

羅敏三星
萬蘭池酒

莫實德有限公司

實叻分銷處

五代天　新成榮
十八溪墘　振源號
中街　永興號
大馬路　永康
二馬路　乾元號
水仙門　新永泰
牛車水　振源興
錦安公司
馬車街　鄭綿發
及其餘大酒庄

英一千九百廿三年十月十二號

大東影相館

住亞米連街二一二號即(同德書報社)街頭德律風二千九百號

(馬發展覽會)(特第一獎牌)

Eastern Studio
1-2 Armenian Street
Phone No. 190.

李仁鋭影相師啓

中華民國十四年正月十六日

國政府之間。。私已交換意見。。但現時尚未達公布一種正式宣言之時機也云云。。

四·英俄邦交問題

廿七日英京路透專電稱。。外交局張伯倫氏。。於下院中答覆勞動黨議員之質問時。。曾謂彼經命囑駐英俄使拉科斯士基氏。。請拉氏注意。。蘇俄活動之性質及其繼續不斷之活動。。英國政府。。實有提出抗議之理由。。因蘇俄政府。。未曾按照商約之協定而行。。即按英俄商約。。兩方皆不得於世界各地利用其勢力。。妨于他方。。鼓動一種仇視之運動也。。

張氏又謂。。若彼此長此纒撓不已。。則彼實不能得若何之良果。。或能增進兩國間友誼之關係也云云。。蘇維埃領袖増士曾聲言云。。現時蘇俄政府當局。。皆公然誇示其破壞全英帝國之成功。。張氏答云。。果有此言。。則彼等未免誇示過早耳。。

五·印度總司令與中國事變之關係案

廿七日英京路透專電云。。沙克拉瓦劇氏。。於下院中提出質問云。。因中國變亂之關係。。政府當局。。對於印度總司令。。是否發佈何種訓令。。若經發佈。。則其性質如何。。尹特蘇爵士答覆云。。政府當局。。對於此類問題之答覆。。誠恐與公共之關係相違反也云。。

●上海英人商會對於華人商會之不滿

廿七日上海路透社電云。。上海英人商會。。曾發出一種宣言。。對於上海華人商會之宣言(即前報載上海華商總會否認該會曾有議決抵制英日貨物之宣言)極力詆毀。。并謂該會對於增進彼此間較善之諒解。。及終止鼓動反對外人願意復工者之運動等。。皆毫無所進行云云。。

●滬粵漢各案交涉進行中之最近各方要訊

▲英國對於此次交涉進行之步驟　外交界要息。。英政府已與日與分頭交換意見。。應付東方問題。。滬案在其次。。對俄關交問題在前。。英將以長江與奬勢力交託美國。。以黃河與奬勢力交託日本。。俾本國專與蘇聯周旋。。並唱英美日三國排斥共產主義大聯盟之由。。謂蘇俄內部共產主義漸趨退步。。已成小資本地主之現象。。共產黨不能得志於國內。。乃出擾亂世界計劃。。英美日為世界資產國。。有聯合自衛必要。。英國意欲將西比利軍事由日本任之。。謂可藉此以拒止赤化之東侵。。以維持日本憲法之精神等語。。又聞上項計畫。。表面問題。。則與奉日外交當局交換意見。。裏面利害問題。。對日注重其二重外交。。與軍界要人接洽。。對奉則從大資本家着手。。此實國結資本帝國兩主義。。共謀赤化計畫。。成否未定。。在彼邦京城。。已略有蛛跡云云。。

▲使團最近之態度　十三日使團會議。。議使報告。。上星期大外部派員秘密備關議上海案。。曾以專員各使接洽再定。。惟議議決非依訂為雙方共提方式。。不能定期。。若中國仍持十三條。。則使團亦當有對案十三條。。用不着會議。。結果再請議使告中政府。。又滬電力開放。。英使謂工人不數之故。。欲充分供給。。當自復工始。。法使對滬案今日未表示。。對廣州案與英其一致。。又各使對於長江問題。。另有看法。。對重慶案。。則各使意見。。就利害深淺關係。。亦不一致。。

▲中國外交委員會對於移轉交涉方針專對英國之討論　十三日外交委員會討論滬案議題。。結果甚秘。。又議移交涉方針專對英國。。因兩例公共租界問題。。均由使團轉。。致滬案未能獨異。。若改交涉。。須將前案撤銷。。反為不美。。結果否如部核議見覆。。

▲宣單獨對英交涉之四理由　北京電。。某外交家建議。。單獨對英交涉之理由有四。。(一)各處慘案。。英當負全責。。(二)滬工部局事實上為英人操縱。。五卅六一開槍者為英捕。。則應先對英交涉。。然後及他。。(三)瑪德雷明白已將鄭南英單獨交涉之事實。。昭示吾人。。(四)可免多樹敵人。。

▲沙面事應併案交涉　北京電。。郭泰祺謂段。。主張沙面事併案交涉。。共同對外。。並謂有巴黎和會南北代表合作之先例。。故事實上似應認廣東現有地位。。俾溝通聲氣。。

▲蔡子民氏對於北京交涉之意見　北京電。。蔡元培電京。。滬案宜聯國際會議。。專對關係國交涉為妥。。

●許蔣並未發生衝突之粵報消息

日前此間各華字報。。均載有蔣介石與許崇智在會議中忽起衝突。。蔣曾被許轟擊重傷之消息。。茲據吉隆坡益羣報載據本月二十六日下午五時接廣州羅如氏之覆電。。謂非事實。。並照錄該電之原文云。。接金電。。詢聞許蔣衝突。。全無其事。。全是謠派造謠。。現許蔣兩委員在廣州共同策畫進行各種事務。。祈轉各同志。。勿信謠言。。羅如從有寫云云。。

●本坡偵探當局拘獲鼓動風潮者

茲悉本坡偵探局長京尼氏偕偵探多人。。前往珍珠山腳之草埔。。拘獲華人一名。。探聞係因該人在珍珠山腳之人群中。。演講中國之最近時事。。含有鼓動風潮之性質。。其演說詞中。。有英國軍隊曾被中國軍隊擊敗。。及英國戰艦曾被中國軍隊擊沉等語。。故被拘捕。。已於今日以鼓動風潮之罪控之於案。。今午由府庭堂。。官令展期再訊。。着被告以五百元擔保在外候示。。

●臬案八紀

一·印度牛商之暗殺案

▲尚未判結

有印度牛商名巴硃瓦者。。被控暗殺同鄉人查爾一案。。昨日由臬憲丁尼氏。。暨特別陪審員。。共同在臬署審訊。。由署理皇家狀師威羅廉氏主控。。被告延請羅爾斯狀代表辯護。。

首由威羅廉氏陳述案情云。。六月十二日下午。。死者正坐於其實龍岡律住屋之門前時。。被告忽攜一巨大之竹桿而至。。猛向死者頭部痛擊四五次之多。。被告痛擊死者後。。即行逃遁。。幸後卒由警察將其拘獲。。而死者則因受傷過重。。旋即在醫院斃命。。查一九二二年。。被告因六千元期票事。。曾向死者出有拘票。。并由法庭判決被告清償。。但未幾死者因一民事案之關係。。復呈請當局。。發出拘票。。拘緝被告。。後因假造證據之故。。被告失訴。。其事亦了。。此次之暗殺。。實與該案有前後之關係云。。

旋由陳篤生醫院外科醫生到案作證云。。死者實因頭部受重大之打擊。。以致殞命。。兇具即爲呈案作証之竹桿云云。。

法官聆供既畢。。以此案須再調查。。故未判結云。。

二·爪哇人之謀殺案

▲判無千省釋。。

有爪哇人某甲。。被控暗殺巫人幹那威一案。。昨日在臬署提訊。。由威廉廉氏主控。。被告延請唐默蘇狀師代表辯護。。

首由陳篤生醫院外科醫生列鑑陳述死者受傷斃命之情形云。。死者頭部之大血管。。業被擊斷。。其傷實由一種笨重之器具所致。。似與呈堂作証之木棍相同。。後該醫生于狀師之詰問中。。曾謂若其時比予以醫治。。當可救其生命云云。。

後由死者之婦到案作證云。。彼前與其夫居住武吉巴暴律七條半石。。本年三月二十六日。。被告曾到家中。。勸彼與之同逃。。被當面拒絕之。。爾時其夫亦同在坐。。於是其夫比與被告爭鬧。。被告曾發出種種恐嚇之詞。。旋即離屋外出。。未幾。。即手持重木一塊。。復返屋內。。猛向死者頭部毆擊。。即行外出逃遁。。後送死者入陳篤生醫院療治。。因傷勢過重。。在院斃命。。稍後則於柔佛警署排列之巫人犯人十四名中。。將被告指出。。又在該案發生前三日。。彼曾與被告相遇。。此三日中。。被告每日皆至彼家。。又該婦於狀師之詰問中。。曾承認其夫之友人名巴克里者。。與其同居。。將死者送入醫院以後。。此人即已不見踪跡云云。。

最後由被告在案供稱云。。彼對於該事。。完全不知。。對於死者與其婦。。亦素不相識。。最近六個月內。。其右手實成殘廢。。實不能握持何物云云。。

續由狀師庫斌氏代爲辯護甚詳。。於是陪審員投票決被告無罪。。臬憲乃判將被告無千省釋云。。

●本年年首六個月中輸入新嘉坡檳榔嶼之外地樹膠概况(二)

茲據樹膠管理官關於本年年首六個月中外地樹膠輸入新嘉坡檳榔嶼之報告。。計共三款。。分析極爲詳明。。茲特分日譯錄之如下。。以供同僑中膠業家之參閱。。(重量單位悉合英磅二千二百四十磅)

▲由蘇門答臘輸入之總額

月別	白膠片	朱黨膠	係級膠
一月	六三五	三八四八	四四八
二月	六〇四	四九二八	四六五
三月	七六五	六三八五	七〇五
四月	七七一	五八四三	六七五
五月	六九七	五六六九	八四四
六月	七七〇	五八〇四	一二一一
各類膠分計	四二四二	三二四七七	四三四八
各類樹膠計	四一〇六七		

廣告

啟者弟前用陳長泉字號合本坡鐵二吊橋頭門牌第二百五十二號公同成生理一份今因弟志圖與業經請到公親林清水處言明二比向前將弟所占公同成生理一份算至乙丑年六月初七日止其本利一切即日當公親面前親自收訖以後公同成生理盈虧概與弟無干先此聲明以免後論

乙丑年六月初八日　弟陳長泉啓

廣告

啓者本坡鐵二吊橋頭門牌第二百五十二號公同成香港郊生理原日陳長泉占有股份今因陳長泉志圖別業經即請到公親林清水處言明二比將所占公同成生理一份算至乙丑年六月初七日止其本利一切即日當公親面前交陳長泉收訖以後公同成生理盈虧概與陳長泉無干爾陳長泉有與街前來往亦與公同成無干先此聲明以免後論

乙丑年六月初八日　公同成啓

工部局通告

▲爲重修路身事……

爲通告事啓者本局委員會擬將伊巴律及蘇林實律全路之路身即行重修凡屋主之須新置水喉煤氣電燈等綫或須修理此項工程者應自登報日起二星期內通知各主管機關以便於重修路身以前辦理妥當

本局委員會將於路身修理以後十二個月內不准再因上項工程開掘路身特此通告仰即知照　森川

一九二五年七月廿八日　工部局秘書局諭奉命啓

△驗目▽

眼光

有益少須詢諸眼光學士為之測驗妥配合光學原理之眼鏡然後可正其差度猶之身體有疾必求科醫生之診治昨因業國內能為此者少司達意以驗目機械以製鏡若驗目人為實米有專科文憑故對於眼目之研究無不精至求精

星嘉坡山仔頂十五號
中國眼鏡公司

△製鏡▽

民國十四年七月十七日

▷補提之基林民補華◁

養神補氣

此藥能強壯身體補助精神增進食量最為可靠堪稱血腦精神腹部肝部腎部各種虛弱大補劑經澳洲社會服用此補藥三十餘年凡係患飲食無味身體虛弱血虧少年衰弱精神竭盡夜不能眠神經疼痛元氣損傷服之無不奇效昆士蘭吧坡亞及荷蘭東印度各處地方發生各種熱症專用此藥治療路極廣並可防止熱病之發生其效用能令反本還元保持身體上各部分之功能幫助消化凡患神經怯弱及夜不能眠等病服之異常神效而血虧等病尤以此藥為唯一療治之品

凡元氣損傷無論係因疾病憂慮勞腦過度或勞力過度所致服用此酒能回復精神強壯補絡進胃口筋

助消化安於寢寐發生之新血故能防止各病醫業中人無不鼓吹此藥之價值此藥性質純良並未參雜他質與別的蘇醉物不同因其全用滋養藥品所配製也小孩每次服用一茶羹水半杯清水冲服成年人每服一大茶羹用清水半杯於食前一點鐘服之如胃口強健則每於食後服之　君不妨即購服之方知此藥能令人健食安眠提神反弱為強各處藥房均有發售　每樽元半

一九二四年九月十二號

頂上青葉茶粉

茶粉
每包六磅
每包三磅
每包一磅

此茶乃錫蘭所產中之最著名者也提防假冒務須購買此茶標七州府馬來聯邦曼谷婆羅州各咖啡茶店均購用此茶

唯一代理人星洲亞寬公司　入號巴多羅買□

一九二五年六月一號

頂上金葉

分銷　麻小　坡米　茶綠　大十　三眨　倫公　公司

粵東蘇瑞生馳名良藥

參茸衛生丸　至寶尊坤丸
廣嗣麒麟丸　加料添丁丸
龜鹿滋腎丸　春砂豆蔻油
萬應午時茶　三蛇追風膏

藥類太多未能盡錄

總發行石叻金榜大馬路四百九拾號

民國十三年十二月六日　　啓

鳩收報費廣告

啓者本報報費每年分作兩期鳩收茲上半期六個月份之報費經已屆期本報特派專員前往鳩收　諸商號若見敝號專員携有正式收條蹈門鳩收時請即照還為荷恐未週知特此佈告

民國十四年七月日二　本報經理部啓

大帮正頂發行零沽

招請各埠大商店代理

代售處

廣東省城雙門底

太和洞腎虧丸

榮孫氏

專門醫眼

眼科代刀散

茲將證明代刀散實驗姓名另列

民國十四年六月廿九日　　啓

總代理　會豐藥店（石叻大馬路）

得榮孫氏代刀散六礴救我一家生活

鄙人貿易素在安南前歲秋令適遇酒患大發遺及兩眼起膜貼近一尺視物不能分辨經在本埠歷延中西醫調治無效探埠上所售之眼藥均無效遷延日久已成瞽目不覺兩載後駕船返里立心另謀替者之業適經香港聞人道及　榮孫氏眼科代刀散實驗特託友往梁開美姑購一瓶試之果能分辨光黑遂速搭車來省覲音大巷求　榮孫氏診治內服湯藥外搽代刀散六礴不及三月重見天日矣鄙人今可再回安南復謀舊業而一家生活有賴特登報章俾有眼患者知所問津焉　九江關仲平恭頌

久咳成癆

久咳傷肺日久成癆治癆必愈之藥倘全球醫界尚無發明幸經唐拾義醫士研究善美特製久咳丸以斷其咳根愈則不至傷肺而成癆此治病源之極良法也久咳者豈可不知

每瓶一元

請辨真偽

唐拾義久咳丸近因商標註冊故內招字句微有更改但無論新舊貨每瓶包內必有驗真券一張形如銀幣寄回廣州發行所可換藥術圖書有券便眞無券即偽幸留意焉

總經理石叻大馬路會豐商店披露　怡保庇能

民國十四年五月二十六號

◆養正學校招生

本校現屆學年之始師範中學小學及全日半夜合補習班暨免費工讀半夜義學均擬新班定期八月七日上午九時舉行入學試驗有志來學者先期到校掛號候試驗可也

再本校定期八月十日上午八時開課

民國十四年七月二十日　養正學校啓

▷招徠廣告

SHUKO SHA.

Tel No. 3481

.No.35, Bras Basah Road.

Singapore.

敝店前之外交員鈴木友世君本月十八日去職以後鈴木友世君若有與本埠各商號接洽事件乃係個人之事概與敝店無干恐未週知特此佈聞

勿谿巴沙律三十五號標記製作所秀工舍謹啓

（德律風三四八一號）

民國十四年三月十一日　　秀工舍啟

Savaresses Capsules

(Incorporated in England)

▷五淋白濁菌之敵◁

檀香油士巴禮士氏五淋白濁丸藥已為世界五淋白濁病之特效學士所公認為醫學士及醫品不但效能卓著然且有損害腸胃之弊故患者不可不慎於選擇也　士巴禮士氏五淋白濁丸係以純製之膜包極純粹之檀香油而成能治急性慢性白濁淋病與婦女白帶或膀胱炎等症其功效之靈驗及穩妥已經世界上各大醫院大醫師所贊許而定為患白濁淋病之一種給劑故此大天下之五淋白濁病菌俱惡視為彼之敵患者祈注意焉

英京倫敦立雪洋行發行
南洋各大藥房俱有發售

民國十四年六月廿六號